BIBL. SAN MARTIN
R.E.DE S.MARTIN 1343
R

LOS ANDES

DIECISEIS PAGINAS
Precio del Ejemplar $ 10,00

Año XCIV | Registro Nacional de la Propiedad Intelectual Año 1974: Nº 1.270.582 | MENDOZA — Miércoles 3 de Diciembre de 1975 | Publicación adherida al Instituto Verificador de Circulaciones | Núm. 31.117

La situación económica nacional se consideró

Cafiero hizo un amplio informe a Isabel Perón

BUENOS AIRES, 2 (N.A.). La presidente de la Nación, María Estela Martínez de Perón, escuchó hoy un "amplio informe" sobre la situación económica nacional y la propuesta de nuevas leyes impositivas por parte del ministro Antonio Cafiero, en el curso de una reunión realizada en la Sala de Situación de la Casa Rosada, a la que asistieron también los integrantes del equipo económico.

La señora de Perón, el presidente del Banco Central y el secretario de Programación y Coordinación Económica, escuchan la exposición del doctor Antonio Cafiero. (Radiofoto de NA).

Estuvieron presentes en la reunión los secretarios de Coordinación y Programación Económica, Guido Di Tella; de Comercio, Gerardo Mendoza; de Obras Públicas, Hugo Guillamón; de Comunicaciones, Ernesto Della Croce; de Energía, Eduardo Setti; de Recursos Naturales y Ambiente Humano, Lucas Tortorelli y de Comercio Exterior y Negociaciones Económicas Internacionales, Leopoldo Tettamanti.

También participaron los titulares del Banco Central de la República Argentina, Emilio Mondelli y del Banco Nacional de Desarrollo, Armando Blasco, como así también el de la Caja Nacional de Ahorro y Seguro, Edgardo Hilaire Chaneton.

La reunión se prolongó por espacio de una hora y media y al cabo de la misma la Secretaría de Prensa y Difusión de la Presidencia informó escuetamente que el ministro Cafiero "realizó una minuciosa exposición ante la jefa del Estado sobre la situación económico - financiera, explicando la forma en que la referida situación se compatibiliza con el proyecto de presupuesto y de leyes impositivas que se enviarán próximamente al Congreso Nacional".

Según aseguraron fuentes gubernamentales, el titular de la cartera económica habría ahondado sus conceptos respecto de la política salarial que deberá imponer el gobierno nacional en el curso del año próximo y la incidencia que la misma tendrá en el presupuesto de gastos y recursos de la Tesorería Nacional. En ese contexto se habrían incluido las explicaciones sobre la nueva línea impositiva que se seguirá para equilibrar el presupuesto.

Ford conferenció con Mao Tse-Tung en Pekín

Deliberaron ambos durante 2 horas

PEKIN, 2 (UPI). — El presidente Gerald Ford se entrevistó hoy durante dos horas con Mao Tse-Tung para sostener "las conversaciones más serias y significativas", en gesto que fue visto por los observadores occidentales como una extraordinaria muestra de preocupación del enfermo líder chino por mantener relaciones amistosas con Estados Unidos.

Mao dio personalmente la bienvenida a Ford, a la familia del mandatario y a los colaboradores del presidente en su austero hogar de ladrillo rojo en la ciudad prohibida de los antiguos emperadores. La reunión, sostenida en las últimas horas de la tarde, Constituyo uno de los momentos cumbres de la visita de cuatro días del dirigente norteamericano a China.

Pese a que ha sido afectado por una serie de derrames cerebrales que le impiden hablar con normalidad, el anciano presidente del Partido Comunista chino, quien tiene 81 años, fue descrito como mentalmente alerta y viéndose profundamente tostado por el sol.

La esposa del presidente Ford, quien lo encontró "muy simpático y hospitalario", dijo que los ojos de Mao "brillaron" cuando su hija Susan Ford, de 18 años, ataviada con un corto vestido tejido, entró a la habitación y le estrechó la mano.

Después de la toma de fotografías y de la conversación informal, el guía espiritual de la República Popular de China se sentó con Ford y los consejeros de éste en mullidas sillas y conferenció con el mandatario norteamericano por una hora y 50 minutos, casi el doble de lo que Mao pasó con el ex presidente Richard M. Nixon en febrero de 1972.

Al finaliazr la conversación, Mao caminó con Ford y sus acompañantes hasta la puerta. Horas después, los chinos dieron a publicidad la siguiente declaración, aprobada por los funcionarios estadounidenses:

"Después de estrechar la mano de cada uno de los huespedes norteamericanos, el presidente Mao tuvo las conversaciones mas serias y significativas con el presidente Ford en una amplia gama de materias, en amistosa atmósfera".

Veteranos corresponsales de prensa destacados en Pekín dijeron que la reunión no sólo fue notable por su extensión y espontánea cordialidad, sino también por los adjetivos poco usuales que los chinos utilizaron para describirla, así como por el tamaño de las delegaciones de norteamericanos y chinos invitados a la residencia de Mao.

Ford estuvo acompañado por el secretario de Estado, Henry A. Kissinger —el único otro norteamericano con Nixon en 1972 —como también por el jefe de la misión de Estados Unidos en Pekín, George Bush, y los funcionarios del departamento de Estado y del Consejo Nacional de Seguridad, Brent Scowcroft, Joseph Sisco, Philip Habid, Winston Lord y Richard Solomon.

La delegación china incluyó a los viceprimeros ministros Teng Hsiao-Ping y Li Hsien-Nien, el ministro de Relaciones Exteriores Chiao Kuan-Hua, el jefe de la misión en Washington, Huang Chen, y otros funcionarios.

Como es tradicional, los visitantes de Mao fueron convocados a la reunión sin aviso previo y después no trascendió nada de lo tratado. Sin embargo, altos funcionarios estadounidenses habían dicho antes que la entrevista, significativa de por sí, trasuntaba el intenso interés de China en la continua amistad y cooperación con los Estados Unidos.

Otros diplomáticos occidentales hicieron notar que Mao parecía estar interviniendo más directamente en las negociaciones chinas con un visitante extranjero, posiblemente debido a la urgencia de su preocupación por las intenciones soviéticas y la política de distensión de Ford con los rusos.

Ford comenzó hoy su segundo día de permanencia en Pekín con dos horas y media de conversaciones en una habitación del gran Salón del Pueblo con Teng, quien dirige el gobierno en ausencia del hospitalizado primer ministro Chou En-Lai.

Funcionarios norteamericanos manifestaron que Ford y los negociadores chinos "acordaron silenciosamente no discutir" sobre distensión, que los chinos ven como una ilusión que oculta los planes soviéticos para la dominación mundial, y volcaron su atención sobre otros asuntos.

Esos puntos podrían incluir la cuestión en Taiwan, el principal obstáculo para las relaciones diplomáticas formales entre los dos países, Corea y el papel de los Estados Unidos en el Lejano Oriente después de la guerra de Vietnam.

Antes de reunirse con Mao, Ford y su esposa recorrieron el antiguo Templo del Cielo, donde los emperadores de las dinastías Ming y Ching oraban durante el solsticio de invierno invocando abundantes cosechas.

El grabado pone de manifiesto la cordialidad que privó en la entrevista que durante dos horas mantuvieron ayer el presidente Gerald Ford y el líder chino Mao Tse-Tung en Pekín. (Radiofoto de UPI).

La Presidente conversó sobre el manejo de fondos

Se entrevistó con Robledo durante 35 minutos

BUENOS AIRES, 2 (NA). — El tema de la comisión investigadora de la Cámara de Diputados sobre el manejo de fondos del Ministerio de Bienestar Social habría sido el tópico principal de la reunión que mantuvieron en la Casa Rosada la Presidente, María Estela Martínez de Perón con el ministro del Interior, y vicepresidente primero del Partido Justicialista, Angel Federico Robledo.

El titular de la cartera política del Poder Ejecutivo se entrevistó por espacio de 35 minutos con la jefa del Estado, limitándose la Secretaría de Prensa y Difusión a consignar la reunión sin especificar el tenor de los temas abordados.

Se especificó, sin embargo, en círculos del palacio gubernamental que los mismos habrían girado sobre la reunión que el ministro Robledo mantuvo ayer con algunos de los diputados oficialistas integrantes de la comisión de Asuntos Constitucionales de la Cámara Baja, la cual debe expedirse sobre el veto del Poder Ejecutivo a la comisión investigadora del Ministerio de Bienestar Social.

Recibirá hoy a monseñor Pironio

BUENOS AIRES, 2, (NA). — La Presidente de la Nación, señora María Estela Martínez de Perón, desarrollará mañana su actividad oficial en la residencia de Olivos, según informó esta noche la Secretaría de Prensa y Difusión.

La agenda presidencial prevé una audiencia a las 18, con el nuevo prefecto de la sagrada congregación para los religiosos e institutos seculares del Vaticano, monseñor Eduardo Pironio, quien concurrirá acompañado por el nuncio apostólico, monseñor Pio Laghi.

A las 19, la jefa del Estado mantendrá una reunión con el ministro de Defensa, doctor Tomás Vottero, y el comandante general de la Fuerza Aérea, brigadier general Héctor Luis Fautario.

Presunta reunión con el Consejo Justicialista

BUENOS AIRES, 2 (N.A.). El martes próximo la jefa del Estado, señora María Estela Martínez de Perón, se reuniría con los miembros del Consejo Superior del movimiento justicialista según se dejó trascender esta noche en esferas allegadas al Ministerio del Interior.

De acuerdo con las mismas fuentes, sería propósito de la señora de Perón mantener estas reuniones en forma periódica, estimándose que la segunda de ellas se concretaría el día 23 del mes en curso.

Designaron a Torcuato Fernández presidente de las Cortes en España

MADRID, 2 (UPI). — El rey Juan Carlos I designó al educador y político derechista Torcuato Fernández Miranda para ocupar los cargos de presidente de las Cortes (Parlamento) y del Consejo del Reino, según dijeron hoy fuentes oficiales.

Agregaron los informantes que el soberano había firmado hoy el nombramiento, que será publicado mañana en la gaceta oficial.

Con la designación de Fernández Miranda, de 60 años y uno de sus tutores, Juan Carlos abre las puertas a una serie de cambios profundos en el gobierno, que proseguiría con el relevo del presidente interino del Consejo del Reino, Manuel Lora Tamayo, y el primer ministro Carlos Arias Navarro.

Las fuentes dijeron que Lora Tamayo había visitado al rey para comunicarle oficialmente los nombres de la terna escogida ayer por el Consejo del Reino como candidatos para el cargo de presidente de las Cortes, que también es de oficio, presidente del Consejo del Reino.

Se espera que el nombramiento de Fernández Miranda satisfaga a los derechistas y permita a Juan Carlos nombrar un ministro progresista para remplazar a Arias.

En círculos de sus amigos se dice que el primer ministro está decidido a retirarse del cargo.

Sin embargo, hubo rumores de que se había presentado gran oposición a este plan durante la reunión de anoche del Consejo del Reino.

Habrá rebajas del 10 al 15% en algunos artículos de la canasta familiar

BUENOS AIRES, 2 (NA).— El subsecretario de Precios y Abastecimiento, Carlos Marum, anunció esta noche que habrá rebajas del 10 al 15 por ciento en algunos artículos de la canasta familiar, teniendo en cuenta la proximidad de las fiestas de Navidad, Año Nuevo y Reyes. Anticipó que esas rebajas comprenderán a los aceites comestibles, a las galletitas dulces y saladas, a los tomates en lata, a los duraznos y las arvejas enlatadas y otros más, cuya vigencia se mantendrá, por lo menos, hasta el 28 de febrero de 1976.

Marum, que con frecuencia ha desconcertado a los periodistas con sus anuncios, que después obtienen difícil confirmación en los hechos, estuvo reunido esta noche con ellos para explicarles algunos aspectos de la política de la Secretaría de Comercio que no aparecían claros o se presentaron enredados en confusos términos.

Respecto del azúcar dijo que tenía la seguridad de que no existía desabastecimiento, sino maniobras especulativas que la substraen del mercado de consumo. Adelantó que la producción obtenida en la zafra actual cubre suficientemente las necesidades del consumo y hasta permite un saldo exportable entre 50 y 60.000 toneladas. No obstante, aclaró que este saldo exportable quedaría congelado hasta que se advierta claramente la tendencia del mercado de consumo.

Respecto del aceite dijo que las maniobras especulativas tienen origen en la creencia de algunas empresas de que el precio será modificado. A pesar de ello, algunas firmas líderes han ofrecido rebajas de hasta el 10 por ciento en algunas marcas, las que mantendrán inalteradas hasta el 28 de febrero próximo. "Esa es la mejor demostración dijo distendiendo los labios en una amplia sonrisa que no existe desabastecimiento en ese renglón".

En relación con la papa insistió en pronosticar que dentro del corriente mes quedará normalizado el mercado con la llegada de la papa temprana.

Arrighi tratará hoy el ingreso universitario

BUENOS AIRES, 2 (NA). — Los rectores de las universidades nacionales de Buenos Aires, La Plata y Córdoba —Eduardo L. Mangiante, Héctor Mercante y Víctor Menso, respectivamente— concurrirán mañana, a las 18, al Ministerio de Cultura y Educación, para reunirse con el titular de esa cartera, Pedro J. Arrighi. Tratarán, fundamentalmente, el ingreso universitario.

A este respecto, se conoce la propuesta que llevará Mangiante, sobre la posibilidad de que el ingreso universitario se reduzca a rendir una materia relacionada con la carrera elegida. Pondrá en conocimiento de Arrighi, además, que el número de vacantes en la UNBA ha sido calculado, por el conjunto de decanos, en 25.000 aspirantes aproximadamente.

Con la propuesta de rendir una materia como ingreso, Mangiante se aleja bastante del propósito que sostendría el subsecretario de asuntos universitarios, Jorge Aguilera que sostuvo ante los periodistas que "solo habrá un requisito mínimo— además de los que se exigieron el año pasado sobre identidad, buena conducta, y salud— en algunas carreras, de algunas facultades, de las universidades más numerosas, es decir Buenos Aires, La Plata y Córdoba".

Aprobóse el estatuto de la Universidad de San Juan

BUENOS AIRES, 2 (NA). — En una reunión que se realizó en el ministerio de Cultura y Educación y que presidió el subsecretario de asuntos universitarios, Jorge Aguilera, se aprobó el estatuto de la universidad Nacional de San Juan. Se introdujeron, en este estatuto, sólo algunos detalles de forma.

Ruckauf no logró solución para el conflicto de Smata

Tensa reunión de 4 horas y media hubo en la CGT

BUENOS AIRES. 2 (NA). — Luego de cuatro horas y media de intensas negociaciones, el ministro de Trabajo Carlos Ruckauf no logró arbitrar una solución para el conflicto de los trabajadores mecánicos, en la reunión que mantuvo con representantes de ese gremio, de la Confederación General del Trabajo y de las 62 Organizaciones Peronistas.

La reunión se realizó en la sede central de la CGT y a su término, a las 21.40, y al retirarse de allí el secretario general del Sindicato de Mecánicos y Afines del Transporte Automotor, José Rodríguez, manifestó en medio del nerviosismo que se vivía en esos momentos: "Todavía no hay nada".

Por su parte, el ministro de Trabajo, Carlos Ruckauf declaró a los periodistas que "continúa analizándose el problema" y anunció que se pasó a un cuarto intermedio para mañana, en la sede de la cartera laboral.

Consultado sobre la posibilidad de que sea sancionado definitivamente el proyecto de resolución redactado por el ministro Ernesto Corvalán Nanclares, declaró que desconocía la existencia de otras intervenciones en el problema que no fuesen las emanadas del ministerio de Trabajo.

Asimismo, Ruckauf rechazó la hipótesis basada en que la ausencia de Lorenzo Miguel en las deliberaciones habría sido el factor desencadenante del fracaso de las negociaciones iniciadas en la central obrera.

Al retirarse del edificio de Azopardo 802, Rodríguez informó que habría de dirigirse a la sede de su gremio, para continuar presidiendo el plenario de secretarios generales que sesionaba allí desde el mediodía.

El diálogo de Ruckauf con los representantes sindicales dio comienzo a las 17 y se anotaron, entre otras, las presencias de Adalberto Wimer, Oscar Smith, Maximiano Castillo y Rogelio Papagno.

En representación del SMATA asistía a las deliberaciones, en el quinto piso de la CGT, el secretario adjunto Luis Mercado, mientras en el segundo piso se mantenía, apartado de las negociaciones, el titular del gremio, José Rodríguez, quien se negó a deliberar si no se presentaba a la reunión el secretario general de la Unión Obrera Metalúrgica Lorenzo Miguel.

La negativa de Rodríguez, empero, no le impedía ser informado de lo que acontecía en el quinto piso por el propio Mercado o algún otro dirigente, mientras los periodistas advertían además que en medio de las discusiones se ausentaron el dirigente de Luz y Fuerza Oscar Smith, miembro de las 62, el secretario adjunto de la C.G.T., Adalberto Wimer, y el protesorero Maximiano Castillo. Estos dos últimos (que habrían efectuado un viaje relámpago hasta la UOM para parlamentar con Lorenzo Miguel) retornaron poco después y se incorporaron nuevamente a las deliberaciones.

También abandonó el recinto de sesiones del quinto piso el gastronómico Ramón Elorza, miembro del consejo directivo de la CGT, para "ir al médico". Elorza declaró a los periodistas, al retirarse del edificio de Azopardo 802, que a través de la CGT., se está buscando una solución equitativa".

Simultáneamente, en la sede central del SMATA, de calle Perú 1062 ,sesionaba el plenario de secretarios generales del gremio, a la espera de los resultados que se obtuvieron en la CGT.

Para mañana, en esa misma sede, ha sido convocado el Congreso Nacional de SMATA, máxima autoridad de la entidad sindical, que podría adoptar —según declaraciones de los dirigentes mecánicos— contundentes medidas de acción directa, tales como la ocupación de fábricas o concentración en plaza de Mayo, para la cual esperan reunir a unas treinta mil personas.

La ausencia del titular de la UOM. y de las 62 Organizaciones —que algunos dirigentes daban por segura desde que comenzó la reunión en la CGT, a las 17—, provocó las más variadas especulaciones en los círculos sindicales que aguardaban esta noche una definición del problema. Muchos de ellos no vacilaban en afirmar que esta encrucijada, incluso, afectaría visiblemente la estabilidad del ministro de Trabajo, a quien algunos voceros extraoficiales no vacilaron en cuestionar agriamente.

En la fecha, Ruckauf fue el destinatario de un telegrama de José Rodríguez, que expresa textualmente: "Impugnamos resolución Ministerio de Trabajo número 363/75, en tanto no especifica claramente ámbito aplicación laudo arbitral número 29/75 deja subsistente incertidumbre política respecto agrupamiento esta entidad, vigencia sus convenciones colectivas trabajo y validez futuros convenios y/o acuerdos suscriptos en función su capacidad representativa.

Impugnamos asimismo dicho acto administrativo en tanto declara ilegales medidas de acción directa dispuestas conforme facultades conferidas estatuto social y ley 20.615, rechazando enérgicamente falta imputación pretende hacer aparecer trabajadores mecánicos actitudes incursas Ley de Seguridad del Estado, menos aún cuando esa imputación proviene de un funcionario que ha ejercido funciones directivas carácter gremial. Trabajadores mecánicos no merecen semejante afrenta ni están dispuestos a consentirla, anticipándole mantendrán su decisión de luchar agregando a sus objetivos declarados la defensa de su dignidad gratuitamente agraviada términos su resolución.

Fracasó la reunión entre el bloque del Frejuli y Robledo

A propuesta del ministro debía reverse la decisión de la Cámara de investigar el manejo de fondos. Serios desórdenes

BUENOS AIRES, 2 (NA). — Culminó en una batahola, que impidieron la adopción de decisiones, la reunión especial que realizó esta tarde la bancada gubernamental de diputados nacionales juntamente con las autoridades nacionales del partido Justicialista, encabezadas por Angel F. Robledo.

En esa ocasión, a propuesta de Robledo, debía reverse la decisión de la Cámara de Diputados de investigar el manejo de fondos en el ministerio de Bienestar Social y la Cruzada de Solidaridad Justicialista.

Robledo llegó a proponer que la pesquisa en Bienestar Social se extendiera exclusivamente desde octubre de 1966 hasta mayo de 1973; mientras que el período posterior se dejara, por el momento, en manos de la justicia.

Los integrantes del denominado "grupo de trabajo" cuestionaron la propuesta y, como se intentó impedirles hablar, abandonaron la sala de deliberaciones entre mutuas recriminaciones que se intercambiaron con los "verticalistas".

El vicepresidente ejecutivo del Partido Justicialista Robledo, fundamentó su proposición en razón de "la caridad bien entendida comienza por casa" y reclamó, por inconveniente, que "los justicialistas le otorguemos un "bill" de inmunidad a nuestros adversarios de ayer.

Sus afirmaciones provocaron inmediatas reacciones. La primera en plantearlas fue Nilda Garré. Alegó que "el peronismo es un movimiento revolucionario y, más que los adversarios, nos deben preocupar las defecciones e incorrecciones de nuestros propios dirigentes".

Reclamó sanciones para esos responsables; y finalmente defendió "el derecho primario y ético de los legisladores a defender la potestad del poder que representan".

Enjuició Rubén Contesti a la conducción partidaria por intentar interpretar "a su manera" el cuestionamiento formulado por la Presidente de la Nación a las facultades parlamentarias para investigar en áreas gubernamentales. Entendió, en definitiva, que "hubo preocupación en la conducción por una actitud de soberbia legislativa".

Replicó Robledo, sin conformar al sector "verticalista", que la decisión se debía adoptar en una reunión del gabinete ministerial, pero no aclaró si con el consentimiento de la jefa del Estado.

Mientras Domingo López exigió que "se quiten nuestras camisetas, quienes no son auténticamente peronistas"; Ricardo De Luca fue escuchado en silencio cuando recordó que la resolución de avanzar en la investigación se adoptó en razón de los términos del mensaje de la Presidente de la Nación, pronunciado el 17 de octubre. Precisó que desde el balcón de la Casa de Gobierno anunció que se investigarían los hechos delictivos y sancionados los responsables.

Preguntó por qué razón las autoridades partidarias no han sancionado "todavía a quienes aparecen incriminados por la justicia federal". Advirtió finalmente que no votará ninguna revisión de la resolución que estableció los alcances de la investigación.

El abucheo volvió a recrudecer cuando Carlos Palacio Deheza descartó la importancia del tema en debate. "Creo que es mucho más importante —di-

(Pasa a la Pág. 2, Col. 4ª)

El ministro Angel Robledo llega a la Cámara de Diputados donde luego se entrevistó con los miembros del bloque del Frejuli. (Radiofoto de NA).

Insisten allegados a las 62: en Santa Fe y en Buenos Aires habrá intervención

De nuestra Corresponsalía en la Capital

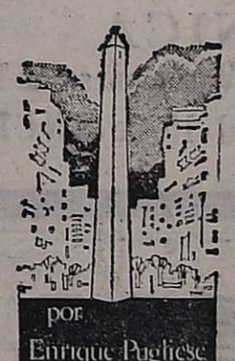

BUENOS AIRES, 2.— El lunes por la noche le preguntaron los periodistas al doctor Angel Federico Robledo si estaba estudiando la intervención federal a la provincia de Buenos Aires. El ministro del Interior, como los ministros de Economía que desmienten toda posible devaluación, replicó al hombre de prensa: "No se está estudiando la intervención a la provincia de Buenos Aires". Sin embargo, fuentes allegadas a la conducción de las 62 Organizaciones informaron a LOS ANDES: "Robledo tiene que responder lo que respondió, pero Victorio Calabró y Carlos Sylvestre Begnis, no pueden permanecer por mucho tiempo más en sus respectivos despachos".

La frase huele a noticia y entonces continuamos como quien no quiere la cosa:

—Usted me quiere decir que habrá intervención federal sólo al Poder Ejecutivo de Santa Fe y de Buenos Aires.

—Bueno, es algo que se cae de maduro. Calabró en Buenos Aires, siendo gobernador, puede volcar esa situación en las elecciones internas del justicialismo. Sylvestre Begnis, en Santa Fe, puede hacer lo mismo con el Movimiento de Afirmación Peronista de ese distrito. Creo que tal posibilidad resulta intolerable desde todo punto de vista y sobre todo ante el futuro proceso electoral.

—Los radicales van a ponerse en contra de esta medida, casi seguramente. El doctor Arturo Illia, por ejemplo, militó siempre en la intransigencia nacional sabattinista y nunca pensó en la intervención de Buenos Aires, conducida por el balbinista Anselmo Marini, ni de Santa Fe, gobernada por el unionista Aldo Tessio.

—Son casos distintos. A nosotros se nos murió Perón hace poco. El peronismo no puede arriesgar su futuro tolerando las desviaciones. Bastante poblema existe ya entre los verticalistas como para tolerar, encima, sectores ajenos al nuestro.

Este es el pensamiento íntimo de los hombres que siguen a Lorenzo Miguel en el seno de las 62 Organizaciones y, seguramente, es lo que opinó el caudillo metalúrgico ante el propio Robledo, durante una larga entrevista mantenida por ambos hace siete días.

Asaltaron un tren y tomaron como rehenes a 50 pasajeros en Holanda

BEILEN (Holanda), 2 (UPI) — Hombres enmascarados, que se cree son separatistas indonesios, se apoderaron hoy de un tren al norte de Holanda, tomaron como rehenes a 50 pasajeros y exigieron un avión para dirigirse a un lugar desconocido.

Las autoridades informaron que la tripulación de un helicóptero policial estatal, sobrevolando el lugar, vio cómo dos cadáveres eran lanzados fuera del tren. Según la policía, se trata del maquinista y de uno de los pasajeros que trató de huir.

"Los cuerpos están aún en el mismo lugar", dijo un funcionario de Beilén, pueblo situado a 120 kilómetros al noroeste de Amsterdam. En un lugar cercano, el tren que se dirigía de Groningen a Amsterdam fue obligado a detenerse por los hombres armados, poco después de las 10.30 A.M. (09.30 GMT).

Un portavoz policial informó que los asaltantes reunieron a todos los pasajeros en un solo vagón del tren. Añadió que la policía observó algunos "paquetes" colgando de ese carro que se cree podrían ser explosivos colocados por los enmascarados. Sin embargo, las autoridades dijeron que los individuos no habían hecho mención en sus comunicaciones a tales explosivos.

Se cree que los asaltantes son cinco o seis y que aparentemente iban en el tren. La policía manifestó que estaban armados con tres fusiles ametralladoras, una pistola y una escopeta.

"Le disparan a cualquier cosa que se mueva en las cercanías", señaló el funcionario de Beilen.

Los hombres dejaron ir a tres mujeres y a un niño, portando una nota para las autoridades pidiendo "un autobús para Schipol" (el aeropuerto de Amsterdam). "También exigieron que un avión esté listo para que los conduzca a un destino que no revelaron", expresó el informante.

La toma del tren se realizó dos días antes de que la Corte de Apelaciones dé a conocer su veredicto en el caso de 17 molucos del sur, sentenciados este año de uno a cinco años de prisión por complotar para secuestrar a la reina Juliana. Planearon esa acción para llamar la atención sobre las demandas de las Islas Molucas del Sur (conocidas anteriormente como las islas de las especies), sean declaradas independientes de Indonesia.

Suspenden a un intendente en Neuquén

NEUQUEN, 2 (Télam). El Concejo Deliberante suspendió por el término de 60 días al intendente municipal de Plottier, Adolfo César García, medida que dispuso en su sesión de anoche.

La resolución se adoptó "en base a cargos presentados y que fueron considerados como graves, los que oportunamente se darán a publicidad", según expresa un comunicado expedido por aquel cuerpo.

A la hora del show
LA CITA SERA EN...
Quijote's
UN LUGAR IMPORTANTE

De la reunión cumbre europea

El primer ministro británico, Harold Wilson, saluda al llegar al palacio Barberini, de Roma, para participar de la segunda conferencia en la cumbre de líderes europeos. Wilson dijo a los participantes del encuentro que la unión de Gran Bretaña a la Organización de Países Exportadores de Petróleo es una "fuerte posibilidad" que podría algún día interferir con su condición de integrante del Mercado Común. (Radiofoto de UPI).

Un ataque israelí causó 59 muertos en el Líbano

Aviones hebreos bombardearon y ametrallaron bases de refugiados palestinos. Hubo además 150 heridos

BEIRUT, 2 (UPI). — Oleadas de aviones israelíes bombardearon y ametrallaron hoy campamentos de refugiados palestinos en el norte y en el sur del Líbano, infligiendo más de 200 bajas en el ataque israelí más severo lanzado por la nación judía contra su vecino en siete años de periódicas incursiones aéreas.

Horas después guerrilleros palestinos tomaron represalias por la matanza, en la que perecieron muchas mujeres y niños, bombardeando asentamientos israelíes con artillería y fuego de morteros al otro lado de la frontera, según informaron testigos de los acontecimientos en el Líbano meridional.

Un vocero guerrillero palestino informó que 59 personas perdieron la vida y unas 150 resultaron heridas en los ataques aéreos perpetrados por Israel durante la mañana en los campamentos cercanos a Nabatiyah, en el sur, y a Trípoli, en el norte. Añadió que unos 30 aviones tomaron parte en los bombardeos y ametrallamientos que duraron casi una hora.

El número más elevado de bajas se produjo en los ataques a los campamentos de Bared y Baddawi, cerca de Trípoli, donde 47 personas fueron muertas, incluyendo 42 mujeres y niños, y otras 120 resultaron heridas, según el portavoz.

Poco después de las 7.30 P.M. (17.30 GMT), unidades de artillería palestina en el sector de Arkoub, en el sudeste del Líbano, abrieron fuego por unos 45 minutos contra asentamientos israelíes al otro lado de la frontera, según informaron periodistas locales en la región. El cañoneo duró hasta que los israelíes apagaron las luces de las instalaciones, que quedaron envueltas en tinieblas, añadieron.

Un vocero palestino declaró que el cañoneo "fue en represalia por la brutal y traicionera agresión llevada a cabo por aviones enemigos esta mañana contra nuestros campamentos de refugiados".

Los ataques aéreos israelíes fueron los primeros lanzados desde setiembre último y los más severos en siete años de periódicas incursiones aéreas israelíes contra objetivos palestinos en el Líbano. El número de muertos en los ataques de hoy sobrepasa el de 48 registrados en bombardeos contra el campamento de Nabatiyah, en mayo de 1974.

Un vocero militar libanés dijo que baterías antiáreas del ejército abrieron fuego contra los aviones atacantes, obligándolos a tomar altura, desde donde siguieron ametrallando los campamentos.

Los aviones israelíes a reacción rompieron la barrera del sonido cuando regresaban a sus bases, produciendo explosiones sónicas que fueron audibles desde Beirut, distante 80 kilómetros de los campamentos.

El primer ministro Rashid Karami manifestó en el parlamento que las fuerzas libanesas habían utilizado "todos los medios" de que disponen para rechazar a la aviación invasora.

En la misma capital, entre tanto, prosiguieron los choques esporádicos entre milicianos cristianos y musulmanes, mientras el primer ministro Karami se reunía con líderes políticos en busca de una solución a la crítica guerra sectaria libanesa.

Citó a 4 personas la comisión legislativa

Deberán explicar en razón de qué servicios han recibido cheques de la Cruzada por sumas millonarias

BUENOS AIRES, 2 (NA). — La comisión especial de la Cámara de Diputados de la Nación que investiga el manejo de fondos en el Ministerio de Bienestar Social y la Cruzada de Solidaridad Justicialista, volvió a reunirse en la fecha y resolvió, a partir del jueves venidero, tomar algunas declaraciones testimoniales.

Para ese día, igual que para el siguiente, citó a cuatro personas que cobraron cheques librados por la Cruzada.

Fueron convocados, por telegramas colacionados, Luis Santiago Cousido, Francisco Alvarez, Martín Adolfo Madeo y Francisco Mileo.

Fueron identificados a través de las fotocopias de los cheques emitidos por la Cruzada, y que le fueron remitidas por el Banco de la Nación.

De acuerdo a ese listado, Luis Santiago Cousido cobró cheques por un importe aproximado a los 80 millones de pesos nacionales; Francisco Alvarez, uno, extendido al "portador", por 100 millones; Martín Adolfo Madeo, por 84 millones; y Francisco Mileo, uno, al portador, por 1.600.000 pesos viejos, y que endosó en favor de Madeo.

Cada uno de ellos deberá explicar con exactitud en razón de qué servicios y provisión de elementos recibió esos documentos de pago.

Por otra parte, trascendió que la firma Poliequipos Clims S.A. hizo saber que fabricó y entregó a la Cruzada "unidades móviles de salud".

Sobre esta empresa se han solicitado nuevos antecedentes al Registro Nacional de Personas Jurídicas, que existirían constancias de que no le hizo llegar los balances correspondientes a los tres últimos ejercicios anuales.

Paralelamente, pudo saberse que el vicepresidente del consejo de administración de la Cruzada de Solidaridad Justicialista, general Ernesto Fatigatti (RE), se propone enviar a la comisión investigadora todos los elementos que ésta ha requerido.

En cambio, se insistió ante las autoridades del Banco Hipotecario Nacional para que remita, con urgencia, los antecedentes de los fondos transferidos —se alude a una cifra aproximada a los 1.500 millones de pesos antiguos— para la construcción de un complejo habitacional en el predio porteño de "Chacra Saavedra".

Hoy, al término de las deliberaciones, se suministró a la prensa el acostumbrado y escueto comunicado: "La comisión —dice— se reunió y analizó algunas de las denuncias ratificadas. Asimismo se ordenaron nuevas medidas informativas".

Participaron de la sesión Domingo López (justicialista); Rodolfo Kelly (justicialista); Antonio Tróccoli y (UCR); Joaquín Tula Durán (FUFE PO), y Rafael Marino (APR).

Al iniciarse la reunión López recordó que tiene carácter reservado y señaló su extrañeza por la difusión periodística que alcanzan los temas abordados. No descartó la posibilidad de convocar a los editores de las empresas periodísticas para solicitarles mesura sobre el particular.

Al comentar la eventual decisión del justicialismo de paralizar, a nivel de Bienestar Social, la tarea investigadora a partir del 25 de mayo de 1973, los representantes de la oposición habían exteriorizado sus reservas.

Habrían puntualizado que el mandato de la Cámara de Diputados se extiende desde octubre de 1966 a octubre de 1975, y que no resultaría razonable, ni aceptable aguardar el pronunciamiento de la justicia federal y de la Fiscalía Nacional de Investigaciones Administrativas para recién reanudar la pesquisa en torno de presuntas irregularidades registradas con posterioridad al 25 de mayo de 1973.

"La justicia —habría advertido Tróccoli— puede demorar tres años en pronunciarse; un plazo que no puede aguardar ni el Parlamento ni la opinión pública".

Trascendió, por otra parte, que el jefe de la bancada oficialista de diputados nacionales, José Amerise (Buenos Aires), hizo llegar una denuncia, sin que se llegara a individualizar al responsable.

Estaría referida a una operación realizada por la firma Alsogaray-Chamizo, quienes, en una fecha imprecisa de 1972, habrían adquirido un edificio en construcción al Ministerio de Bienestar Social.

De acuerdo a la cláusulas del contrato se comprometieron a pagar, a partir de los 180 días, las deudas previsionales.

Sólo habrían cumplido con ese requisito a partir de octubre de 1975. Algunos investigadores indagaron por qué razón durante la gestión de López Rega no se conminó a la firma a cumplir aquel compromiso.

Restarán m$n 30 mil millones al presupuesto de Educación

BUENOS AIRES, 2 (NA). — En medios allegados al Ministerio de Economía, trascendió que el presupuesto para el área de Educación, durante el año próximo, se manejará con las mismas cifras del año anterior a la que se le restaría además, 30.000 millones de pesos moneda nacional.

Esta cifra corresponde al adelanto que hizo el Ministerio de Economía al de Cultura y Educación para la edificación de la biblioteca Nacional, obra que se levanta en la intersección de las calles Agüero y avenida Las Heras.

El presupuesto de Educación en el año que termina fue del 14,6 por ciento de los recursos generales del presupuesto nacional, cifra que los medios mencionados consideran en disminución por la gravitación lógica de la inflación a la que se debera sumar la quita de los 30.000 millones de pesos anticipados por el Ministerio de Economía.

Impresión de Guías de carreras

BUENOS AIRES, 2 (NA) — Se imprime una guía de carreras universitarias en el Ministerio de Cultura y Educación. Incluirá todas las carreras de todas las facultades de las universidades nacionales, provinciales y privadas, y alertará al estudiante sobre los requisitos de ingreso y las posibilidades de egreso, ya que definirá el título habilitante de cada carrera.

Quiniela de Mendoza

El Banco de Previsión Social dio a conocer anoche el extracto de la quiniela sorteada por Lotería de Mendoza.

1º	Premio	543
2º	"	048
3º	"	582
4º	"	453
5º	"	206
6º	"	404
7º	"	314
8º	"	135
9º	"	207
10º	"	449
11º	"	345
12º	"	348
13º	"	008
14º	"	520
15º	"	850
16º	"	915
17º	"	310
18º	"	432
19º	"	650
20º	"	819

Fue muerto a balazos un estudiante en Córdoba

CORDOBA, 2 (NA). — Un estudiante universitario fue abatido a balazos esta madrugada por un comando presuntamente de ultraderecha que, previamente, secuestró a un empleado de tribunales, quien fue el que proporcionó el domicilio de la víctima al ser apremiado físicamente por los terroristas.

El episodio, mantenido bajo estricta reserva en medios policiales, ocurrió en las primeras horas de hoy cuando un autotitulado comando capitán Viola, integrado por varios individuos que se movilizaban en dos automóviles secuestró a un empleado judicial de apellido Massa.

Mediante presiones físicas, Massa fue obligado a suministrar detalles del estudiante universitario Mario Cabral, de 25 años, sobre quien —al parecer— los terroristas tenían particular interés.

Los desconocidos se dirigieron hacia el domicilio de Cabral, ubicado en las inmediaciones de la plaza Lavalle, en el barrio San Vicente, llevando como rehén a Massa.

Al llegar a la finca, el grupo armado penetró en ella y tras allanar los cuartos se llevó consigo al estudiante universitario.

Entretanto, el empleado judicial logró zafarse de sus custodias y se dio a la fuga, dirigiéndose hacia la policía para denunciar lo ocurrido.

Una patrulla inició un vasto operativo para capturar a los terroristas y su rehén, pero con resultados negativos ya que a un costado de la ruta 19, a la altura del kilómetro cinco y medio, fue hallado el cuerpo acribillado a balazos de Cabral.

El juez de Instrución de turno ordenó el estricto secreto sumarial, razón por la cual la policía se negó a divulgar información oficial sobre lo ocurrido.

JUBILACIONES
—Asesoramiento trámites ante las Cajas.
—Regularización deudas previsionales.
LEYES SOCIALES
—Libros S. y Jornales
Horario: 8 a 12 y de 17 a 21.
ORG. CONTABLE "ELECE"
GUTIERREZ 567 - LOCAL 5.
TEL. 251167 - MENDOZA
3|12|F|32241|3|12

COMPAÑIA FINANCIERA PRODIVEN S.A.
COLON 646 - TEL. 246563 - MENDOZA
CONVOCATORIA
Compañía Financiera PRODIVEN S. A.
Convócase a los señores accionistas a asamblea general ordinaria que se celebrará el día 20 de diciembre de 1975 a las 11 horas, en la sede social de calle Colón Nº 646, Mendoza, para considerar el siguiente
ORDEN DEL DIA
1º — Demora en la realización de la asamblea para tratar el ejercicio económico cerrado el 30/4/75.
2º — Consideración de la memoria, inventario, balance general, cuenta de ganancias y pérdidas e informe de la sindicatura, correspondiente al 6º ejercicio económico cerrado el 30 de abril de 1975.
3º — Consideración del revalúo contable realizado conforme al decreto ley 19.742/72 y destino del mismo.
4º — Distribución de utilidades.
5º — Aumento del capital social conforme al art. 188, Dto. Ley 19.550.
6º — Lectura del art. 12 de la ley Nº 18.061 (Circ. I. F. 345) y elección de directores por un nuevo período.
7º — Elección de miembros de la comisión fiscalizadora por un nuevo período.
8º — Designación de los accionistas para que juntamente con el presidente firmen el acta de asamblea.
NOTA: para participar en la asamblea, los señores accionistas deberán depositar sus acciones o certificados de depósito bancarios de las mismas, en las oficinas de la sociedad, hasta 3 días hábiles antes del fijado para la asamblea. (Art. 238 - Ley 19.550)
1|12|F|4|12

COMPAÑIA FINANCIERA PRODIVEN s.a.
COLON 646 - TEL. 246563 - MENDOZA
CONVOCATORIA
COMPAÑIA FINANCIERA PRODIVEN S.A.
Convócase a los señores accionistas a asamblea general extraordinaria que se celebrará el día 20 de diciembre de 1975 a las 10.30 horas, en la sede social de calle Colón Nº 646, Mendoza, para considerar el siguiente ORDEN DEL DIA:
1º — Ratificación de lo tratado y aprobado en la asamblea general extraordinaria realizada el 24 de mayo de 1975.
2º — Designación de dos accionistas para que juntamente con el presidente firmen el acta de la asamblea.
NOTA: Para participar en la asamblea, los señores accionistas deberán depositar sus acciones o certificados de depósitos bancarios de las mismas, en las oficinas de la sociedad, hasta 3 días hábiles antes del fijado para la asamblea. (Art. 238 - Ley 19.550).
EL DIRECTORIO

Robledo con el Frejuli

(Viene de la Pág. 1ª)

jo— que incursionemos en la autocrítica y determinemos si, después del fallecimiento de Perón, hemos continuado cumpliendo fielmente con el programa electoral de 1973, la doctrina peronista y con las postulaciones que nos enseñó nuestro líder",

Afirmó, mientras se multiplicaba la grita, que en los últimos meses se han producido evidentes distorsiones y detalló un panorama actual del país.

Encarando directamente a Robledo lo interpeló: "Ud. mismo, ¿no se apartó de las pautas programáticas e intentó rectificar al propio Perón?".

Robledo permaneció inmutable, pero el escándalo creció rapidamente. Adolfo Márquez, titular de la "rama gremial", interrumpió abruptamente y mocionó para cerrar el debate y poner a votación de las autoridades del Consejo Nacional del Partido Justicialista.

En medio de la general confusión Luis Sobrino Aranda anunció que los integrantes del "grupo de trabajo" no estaban dispuestos "a aceptar mociones mordazas, ni que se suprima la lista de oradores".

El titular de la bancada, José Amerise, ignorando el cuestionamiento, prefirió dar por aprobada la moción de Márquez.

La mitad de los participantes abandonaron ruidosamente la sala; mientras Eduardo Farías procuraba ensayar una solución con el núcleo "isabelino".

Tuvo éxito, Marquez reiteró su moción y se anuló la inexistente votación que habia registrado Amerise.

Luego de poco más de un cuarto de hora, pero sin que se restableciera totalmente el orden, se reanudó el debate y retomó la palabra Palacio Deheza quien continuó cuestionado la acción gubernamental y partidaria de los últimos meses.

En cambio de frecuentes interrupciones, Alfredo Rodríguez, titular de la "rama política", reiteró la moción de Márquez e insistió en el cierre de la discusión.

Volvió a protestar enérgicamente Sobrino Aranda. Exigió acatamiento a la nómina de oradores —incluía su nombre y los de Jesús Porto y Julio Mera Figueroa— y debió gritar para hacerse escuchar.

El clima de desórden generalizado fue advertido por Robledo quien, finalmente, anunció su retiro. Argumentó "compromisos anteriores" y también que "éste es un problema que lo debe resolver el propio bloque".

De inmediato, escoltado por Báez y Torres, dejó la sala.

Esta actitud, en medio de un descomunal escándalo, marcó el mismo rumbo para todo el sector del "grupo de trabajo". La voz de orden la impartió Juan Raccini: "si se va Robledo también nos vamos nosotros".

En el recinto quedaron sólo los "verticalistas". Eran las 18 -- 50 y, evidentemente, la unión había fracasado.

Robledo: Requerimos unidad de criterio

BUENOS AIRES, 2 (NA).— 'Respetamos los derechos y deberes de los hombres que están en las funciones públicas, pero requerimos unidad de criterio y ejecución", afirmó esta noche Angel F. Robledo cuando, en su carácter de vicepresidente ejecutivo del Partido Justicialista, conversó esta noche con los cronistas parlamentarios.

Poco antes debió abandonar la reunión del bloque justicialista de diputados nacionales en medio de una generalizada batahola.

Intentó explicarla anotando que 'había tenido las características de las reuniones de ese tipo, donde hay mucha vehemencia y cada uno quiere imponer su criterio".

Afirmó que había sido portador de "instrucciones" en razón que lo que se discute es un problema político".

Respecto a posibles actos de indisciplina por parte de los legisladores justicialistas, Robledo se limitó a manifestar: "Si no acatan las directivas, es un problema que deberá estudiar el consejo".

Argumentó que la proposición de parcializar la investigación en el Ministerio de Bienestar Social al período anterior al 25 de mayo de 1973 tendía "a impedir que la investigación parlamentaria se superponga con la que está efectuando la Justicia Federal".

Remarcó finalmente: "Hay interés en que se haga la investigación, pero luego que la justicia se expida".

patricio palmero
SOCIEDAD ANONIMA
DE ABSOLUTA CONFIANZA
DEUTZ

MAGIRUS DEUTZ
Imbatibles en transporte pesado
ENTREGA INMEDIATA
José V. Zapata 313 - Tel. PBX 244488 - Mendoza.
L. N. Alem 463 - Tel. 22079 - San Martín.
San Martín 1585 - Tel. 445 - Tunuyán.
MENDOZA - SAN JUAN - LA RIOJA - SAN LUIS

Pinturerías VIDAL S.A.
CASA CENTRAL Y SUCURSAL SAN JUAN
COMUNICA
que Cierra por Vacaciones a su Personal del 29 de DICIEMBRE al 10 de ENERO INCLUSIVE.
3|12|F|8|12|AD.

DIA DEL TRABAJADOR DEL AUTOTRANSPORTE COLECTIVO DE PASAJEROS
En el Día del Trabajador del Autotransporte Colectivo de Pasajeros, los mejores augurios de ventura personal para todos quienes, de una u otra forma, lo hacen posible.
A.U.T.A.M.
Asociación Unida Transporte Automotor Mendoza

HACIA FALTA
VUELVE
CONFIRMADO
APARECE TODOS LOS MIERCOLES.

Cumplióse la huelga de los actores

Habla el secretario general de la Asociación Argentina de Actores, Luis Brandoni, durante la concentración realizada en la tarde de ayer en la sede de la entidad gremial con motivo del paro de 24 horas dispuesto en solidaridad con la Asociación de Trabajadores de Teatro de Córdoba, entidad a la que no se le ha otorgado aún el reconocimiento gremial. (Radiofoto de NA).

La ola de terror provocó 4 muertos más en Tucumán

Se produjeron 5 atentados con explosivos. Grandes daños

SAN MIGUEL DE TUCUMAN, 2. (NA). — Cuatro nuevas víctimas cobró hoy el terrorismo en esta provincia, sumando ya 11 los muertos en diversos atentados en las últimas 24 horas.

Tras volar con por lo menos dos artefactos explosivos la vivienda de familiares de Clarisa Lea Place, elemento de la subversión izquierdista muerta en Trelew en agosto de 1972, un grupo de desconocidos persiguió al padre de la sediciosa y le dio muerte a balazos cuando se refugiaba bajo un vehículo. La detonación produjo el derrumbe de la casa provocando la muerte de un matrimonio y su pequeña hija, según trascendió.

Mientras tanto, otros cuatro atentados con explosivos producían daños materiales en la casa de los padres de un joven detenido en vinculación con la subversión, una agencia de automotores, una caja de crédito y otra finca.

Aproximadamente a la medianoche, un grupo de desconocidos, cuyo número no fue posible determinar, llegó subrepticiamente hasta la vivienda de la calle Alberdi 970, tras las vías de un ramal del Ferrocarril Belgrano, en la zona sur de esta ciudad. Allí colocaron dos potentes explosivos que provocaron la voladura y derrumbe de la edificación.

De acuerdo a los trascendidos, quien habría sido el destinatario del atentado. Arturo Lea Place. de 54 años, padre de la extremista muerta en Trelew, logró escapar de la casa tras la explosión, pero habría sido visto por los atacantes que le persiguieron dándole alcance cuando trataba de guarecerse bajo un automóvil estacionado frente al numero 1070 de la avenida Roca, a más de cien metros del lugar del atentado. Allí fue asesinado con varias ráfagas de ametralladoras.

Siempre a estar a las versiones recogidas entre vecinos del lugar, ya que no se produjo información oficial sobre los hechos, el derrumbe de la vivienda de la calle Alberdi 970, sepultó a un matrimonio y su pequeña hija que vivían allí. Los tres habrían muerto y no pudo establecerse si eran parientes de la familia Lea Place o simplemente inquilinos de la casa.

Otras dos bombas, aunque de menor poder estallaron también en horas de la madrugada en Monteagudo y Uruguay, en la zona norte de la ciudad, frente a una agencia de venta de automóviles. En pleno centro, a 3 cuadras de la Casa de Gobierno, el local de una caja de créditos recientemente inaugurada sufrió los efectos de otro artefacto en tanto un hecho similar ocurría en otra finca de la calle San Juan y Ejército del Norte.

La quinta explosión registrada en la noche ocurrió en la calle Marcos Paz 1223, donde vive una familia de apellido Penna, uno de cuyos hijos se encuentra detenido acusado de presuntas vinculaciones con actividades extremistas de izquierda.

Mientras tanto trascendieron nuevos detalles de los hechos que en la madrugada de ayer culminaron con la voladura de una camioneta y sus ocupantes.

La explosión se produjo alrededor de las 2.25, pero desde una media hora antes, aproximadamente, había sido cortado el tránsito en la cuadra de Ayacucho al 200, donde se domicilian los suegros del extinto capitán Humberto Viola, asesinado exactamente un año atrás, junto con su pequeña hija de 3 años en el mismo lugar.

Desconocidos, que simulaban ser trabajadores, colocaron carteles de Agua y Energía Eléctrica de la Nación y balizas con luz roja, para impedir el paso de rodados.

Los desconocidos contaban con el apoyo de otros individuos que se movilizaban en un automóvil cuyas características se desconoce.

Alrededor de las 2,20 avanzó entre los obstáculos una camioneta que, según testimonio de algunos vecinos, sería de color rojo, marca Chevrolet, con doble cabina y no tenía chapas patentes.

El vehículo se detuvo frente al número 214 de Ayacucho y allí descendió su conductor, que se alejó rápidamente. Instantes después se vio surgir llamas de la camioneta y a continuación se produjo la formidable explosión que conmovió a prácticamente toda la ciudad.

Los restos del rodado y de las siete personas que se encontraban en su interior se dispersaron en todas direcciones en un radio de más de 100 metros, a la vez que el tremendo estallido agrietaba paredes de casas vecinas y rompía todos los vidrios de la vecindad.

La persiana de un negocio cercano resultó destrozada y manchas de sangre tiñeron las paredes próximas que quedaron también incrustadas con restos humanos.

Se ignora si las siete personas que estaban en la camioneta habían sido asesinadas con anterioridad o murieron como consecuencia de la explosión. Sus restos quedaron esparcidos y totalmente mutilados y dos de los cadáveres resultaron decapitados.

Sin embargo una versión indica que en algunos cadáveres se comprobó que tenían las manos atadas a la espalda así como que no eran dos las mujeres víctimas sino solamente una. También se dice que presentan balazos en distintas partes y que las ropas tienen restos de barro.

Comunicado del Ejército

BUENOS AIRES, 2 (NA). — El Comando General del Ejército emitió esta noche un enérgico comunicado para condenar los episodios de violencia ocurridos en Tucumán en las últimas 48 horas, y que costaron la vida a once personas.

La posición castrense fue expresada a través del texto siguiente:

"El Comando General del Ejército hace saber a toda la población su más enérgico repudio por los incalificables hechos de violencia ocurridos en las últimas 48 horas en San Miguel de Tucumán, en circunstancias en que la fuerza, por disposición del superior gobierno de la Nación, se halla empeñada abiertamente contra la subversión en el país para garantizar la seguridad y tranquilidad de todos sus habitantes".

Alfonsín visita países europeos

ROMA, 2 (Télam AFP). — El partido radical "puede ofrecer una alternativa en la vida política argentina", afirmó hoy aquí Raúl Alfonsín, líder del ala renovadora de la UCR (Unión Cívica Radical).

Alfonsín, que está cumpliendo una gira por Europa, dijo a la AFP que "aún no hubo tiempo de definir candidaturas para las elecciones presidenciales de 1976, pero sí la estrategia".

El líder radical argentino dijo también que el propósito de su viaje por Europa era el de plantear el problema latinoamericano.

Sostuvo "la necesidad de que los países altamente desarrollados efectúen su comercio internacional en términos de reconocimiento de los justos precios de las materias primas y alimentos producidos por los países en vía de desarrollo". En particular se refirió al problema planteado por el Mercado Común Europeo en materia de carnes.

Alfonsín, que durante su estada en Roma se entrevistó con dirigentes del partido Republicano italiano y miembros del gobierno, saldrá para París el miércoles por la noche.

Detuvieron a miembros de una célula chilena

Integraban la "coordinadora revolucionaria" del país vecino. Hay varios argentinos entre ellos

BUENOS AIRES, 2 (Télam) — Se estableció en medios policiales que se encuentran detenidos en dependencias de Seguridad Personal de la Policía Federal, un grupo de ciudadanos chilenos, integrantes todos de la organización denominada "Coordinadora Revolucionaria Chilena", de características netamente subversivas.

Entre los detenidos figuran también algunas personas de nacionalidad argentina y una de origen inglés, todas las cuales quedaron a disposición del Poder Ejecutivo Nacional.

Los detenidos son Cristina Elvira Lange de Whitecross, argentina, de 32 años, docente; Richard James Whitecross, inglés, 30 años, editor; Sergio Muñoz Martínez (a) "Cochin", chileno 31 años, profesor; Gabriel Salinas Alvarez, chileno, 28 años profesor; Rafael Mario Toer, argentino, 32 años, sociólogo; Guillermina Alicia Galiazzo Savillan de Pizarro, chilena, 30 años, ingeniera comercial; Ximena Zavala San Martín, (a) "Lidia", chilena, 26 años, estudiante; Sergio Letelier Sotomayor (a) "Santiago", chileno, 30 años, economista; Catalina Palma Herrera (a) "Cristina", chilena, 27 años, estudiante; Roberto Pizarro Hofer (a) "Tito" o "Toño", chileno, 31 años, economista; Juan José Bustos Ramírez (a) "René", chileno, 40 años, abogado; Ernesto Bernardo Rejovitzky (a) "Tito", argentino por opción, 47 años, ingeniero; Luis Bravo Moreno (a) "Yeli", chileno, 35 años, técnico mecánico, y otros cuya detención procuran las autoridades policiales.

Dicha Coordinadora Revolucionaria, ex Resistencia Chilena en el Exilio, tendría como principal objetivo brindar a los movimientos subversivos chilenos la ayuda económica suficiente para sobrellevar la lucha armada en contra del actual régimen de gobierno chileno.

Los fondos recaudados, provenientes en especial del continente europeo, y reunidos por miembros de la misma organización que actúan en el exterior, son remitidos a la Argentina por su situación geográfica respecto del país trasandino y enviados a éste por emisarios propios.

Su accionar en territorio argentino es fundamentalmente el control de ingreso y egreso de Chile de elementos pertenecientes a los movimientos subversivos clandestinos, y al mencionado apoyo financiero a dichas organizaciones, y el procesamiento de informaciones procedentes de Chile para ser enviadas al exterior en contraposición con la prensa oficial, tendiente a producir una acción psicológica mundial en contra de la Junta Militar.

Además, entre los detenidos se encontrarían tres de los más altos diirgentes del comité ejecutivo; un emisario que procedente de países europeos habría sido detenido al poco tiempo de su arribo, portador de directivas para la organización en Buenos Aires y Santiago de Chile, siendo en esta última donde debería efectuar el egreso ilegal de un alto miembro de dicho movimiento, que con motivo de las últimas detenciones se halla en la clandestinidad; otro se trataría de un miembro de la organización, cuyo traslado a Buenos Aires y luego a Europa, tendría como objeto su adiestramiento militar en la denominada "Escuela de Guerrillas de Rolando", perteneciente a la mencionada coordinadora.

Otras detenciones efectuadas se practicaron en razón de albergar en sus domicilios a miembros de la Coordinadora con conocimiento de las actividades que éstos desarrollaban.

Las detenciones mencionadas se habrían practicado en razón de considerarse que dichas actividades podrían afectar las normales relaciones diplomáticas existentes entre la República de Chile y nuestro gobierno.

Arrestaron a un cura y a 13 personas más en Formosa

Hubo un cierre de iglesias como protesta. Un jefe militar explicó a la prensa los fines del operativo

FORMOSA, 2 (NA). — El jefe del Regimiento 29 de Infantería de Monte, con asiento en esta ciudad, coronel Dardo Oliva, se refirió al cierre de iglesias dispuesto el domingo por el obispo local, monseñor Raúl Marcelo Scozzina, y 16 sacerdotes de la diócesis, que protestaron de esa manera por la detención del párroco de la misión Laishi, Villafañe y El Colorado, Juan María Renevot, efectuada por fuerzas combinadas de seguridad que realizan el operativo antiextremista dispuesto por el Poder Ejecutivo Nacional.

El militar, en conferencia de prensa, dio a conocer también la nómina de detenidos, exhibió a los periodistas grandes cantidades de panfletos, folletos y bibliografía marxista que, según manifestó, fueron encontrados en poder de los detenidos.

"Acción sicológica"

Oliva manifestó que "una de las armas más poderosas que tiene la guerrilla ideológica es la acción sicológica" y que "con ello se busca captar a la población mediante distintos procedimientos que influyen sobre la mente humana".

Manifestó que como "ciertos procedimientos justos se convierten en injustos para ciertas personas", se decidió a "mostrar la realidad de las cosas", por considerar "que es la forma más certera para combatir las disertaciones de agentes del caos que buscan confundir las mentes de la población con falsos conceptos vestidos de verdades".

Se disculpó Oliva por no haber brindado mayor información al periodismo y puntualizó la necesidad de mantener en secreto algunas informaciones para no entorpecer los procedimientos.

A este respecto expresó que los servicios de inteligencia intervienen en la lucha emprendida desde antes del 17 de noviembre, fecha en que comenzaron los procedimientos combinados de fuerzas de Ejército, Gendarmería, Prefectura Naval y Policías Federal y provincial.

Dejó establecido que los efectivos actuaron "con cortesía pero con energía", en todos los casos y que de ello eran testigos los mismos detenidos y los soldados que intervinieron.

Los detenidos

Dio luego el jefe militar la nómina de detenidos, que incluye a Antonio Heraldo Prieto, Rogelio Nenning, Juan Eduardo Lenscak, José Saavedra, Justo Alejandro Osuna, Emilio Peralta, José Domingo Coria, Santiago Herve, Juan María Renevot, María Leónidas Coria, Luis Rodolfo Verdi, Isabel Miriam Lotto, Mirta Cristina Atencia y Emilio Juan José Tomás.

A continuación, en una habitación próxima, los periodistas pudieron ver los elementos que Oliva señaló fueron encontrados en poder de los detenidos.

Con referencia al cierre de iglesias, sin mencionarlo expresamente, Oliva dijo que "cuando hay instituciones espirituales que se convierten en sindicato como medio más razonable para sancionar una medida que ellos creen injusta, apelan a una vulgar huelga, cerrándole al pueblo un medio de desahogo espiritual, yo pregunto: ¿A quién quieren castigar? ¿A los que ellos creen que han tomado una medida injusta o al pueblo de Formosa?".

"La realidad, concluyó el coronel Oliva, es que quieren enfrentar a este, o sea al pueblo, contra una fuerza legal que está enfrentando y ofreciendo su vida y vertiendo su sangre como lo hizo Jesucristo para salvar a los demás".

El obispo y los 16 sacerdotes que mantuvieron cerradas sus iglesias el domingo pasado habían rechazado la acusación que pesa sobre Renevot, a quien se acusa de inducir a los trabajadores del campo de su jurisdicción a que se reclame la posesión de las tierras.

Se lo señaló como organizador de la Unión de Ligas Campesinas Agrarias Formoseñas, entidad que realizó un paro de actividades los días 8 y 9 de setiembre pasado.

Los sacerdotes que se manifestaron solidarios con Renevot habían dicho en un documento que las autoridades no presentaron pruebas de los cargos que se le hicieron y que "la Iglesia formoseña no puede aceptar una acusación que consideran gratuita."

Acto de penitencia

Al par que anunciaban el cierre de las iglesias, los religiosos invitaban a los fieles a reunirse en sus domicilios para orar y anunciaron que el próximo viernes se realizará un acto de penitencia en la Catedral.

En tu primera comunión también esta VALLEJO..!

COMODAS SANDALIAS, SUELA MICROCELULAR, COLOR BLANCO.
26/30: $229
26/29: $199

CLASICO, MOCASIN O ACORDONADO, SUELA DE CUERO Y TACO DE GOMA, HORMA DE GRAN CALCE.
31/34: $ 449.-
26/30: $429

SANDALIA, PLATAFORMA CORCHO, FINO CUERO, COLOR BLANCO, MUY DELICADAS.
34/38: $ 549.-
27/33: $498

Vallejo INTEGRAL
LAS HERAS 419
SAN MARTIN 1543
NECOCHEA 53

A la hora del encuentro con amigos
LA CITA SERA EN...:
Quijote's
UN LUGAR IMPORTANTE

¡¡le ofrecemos un préstamo!!
PARA LA COMPRA DE SU AUTOMOVIL, CAMION, PICK-UP, RASTROJERO, 0 KM. O USADO DE CUALQUIER MARCA - FINCAS — MAQUINARIAS AGRICOLAS

PRESTAMOS	CUOTAS
$ 50.000	$ 455.-
$ 60.000	$ 546.-
$ 70.000	$ 637.-
$ 80.000	$ 728.-
$ 90.000	$ 819.-
$ 100.000	$ 910.-
$ 110.000	$ 1.001.-
$ 120.000	$ 1.092.-
$ 130.000	$ 1.183.-
$ 140.000	$ 1.274.-
$ 150.000	$ 1.365.-
$ 160.000	$ 1.456.-
$ 170.000	$ 1.547.-
$ 180.000	$ 1.638.-
$ 190.000	$ 1.729.-
$ 200.000	$ 1.820.-

y hasta $ 400.000

INTERES 6% ANUAL
SOBRE SALDOS DEUDORES (MEDIO o/o MENSUAL)
Sin garante, sin sorteos, sin reajustes
Planes desde 24 a 96 meses
COMPRE AL CONTADO CON ESTA FINANCIACION
Casa Central: MAIPU 231
P.1o. — Cap. Federal

A NUESTRA EMPRESA LA PREMIA EL PUBLICO QUE LA DISTINGUE CON SU ELECCION EN TODO EL PAIS.
CONSULTENOS DE 8.00 A 11.45 Y DE 16.00 A 19.45
SABADOS DE 8 A 12.45
SUCURSAL MENDOZA
PASAJE SAN MARTIN - LOC. 31-SAN MARTIN 1136 - MZA.

ESTIMULO S.A.
De Ahorro y Préstamo para fines determinados Resp. Sec. de Estado de Justicia de la Nación No. 1 CJ 1992 - 1/10/68. Planes aprobados por Res. Esp. de Estado de Justicia de la Nación No. 1 CJ 2742 - 26/12/68. Cía. Aseg. Todas las autorizadas por la Superintendencia de Seguros de la Nación.

tenga el verano que ud. desea...
TURBOTRONIC

INVIERTA YA EN VACACIONES FRESCAS Y SILENCIOSAS

En el Aclimatador de Aire TURBOTRONIC SAHR Ud. obtiene un producto de gran calidad, moderno y tres veces premiado. El motor no calienta, su consumo es menor y por su estudiada aerodinámica absolutamente silencioso.
2 AÑOS DE GARANTIA TOTAL
Fabricado y distribuido por
S. A. HERALDO RUESCH Av. Fuerza Aérea 4044 - Córdoba

ADQUIERALO CON LA MEJOR FINANCIACION EN:

Roberto López Barquiel 25 de Mayo 436 Mendoza	Sanitarios Grima Montecaseros y Urquiza Mendoza
Federico Galdeano Catamarca 266 Mendoza	Juan José Seltzer Espejo 85 Mendoza
José Agustín Salvador Balcarce 200 Mendoza	Daniel Vallejos Las Heras 379 Mendoza

SI.PE.MOM
Sindicato del Personal de Micros y Omnibus
Personería Gremial No. 1104 — Adherido a C.G.T. y 62 Org
SAN LORENZO 250 — MENDOZA

3 DE DICIEMBRE
DIA DEL TRABAJADOR DEL TRANSPORTE AUTOMOTOR DE PASAJEROS

SALUD, COMPAÑEROS DEL VOLANTE

La Comisión Directiva del SINDICATO DEL PERSONAL DE MICROS Y OMNIBUS DE MENDOZA (SI.PE.M.O.M.) saluda fraternalmente a los esforzados compañeros en su día, con el orgullo de saber que desde sus puestos de lucha —día a día— aportan con tesón el esfuerzo necesario para el logro de objetivos comunes a la totalidad de la clase trabajadora Argentina... para que todos juntos logremos la ansiada Patria que soñaran SAN MARTIN — ROSAS y PERON...!

SI.PE.M.O.M.

LOS ANDES

Fundado el 20 de Octubre de 1882 por el Dr. Adolfo Calle
Directoras:
Carmen Usandivaras de Calle
Elcira Videla de Schiappa de Azevedo

MENDOZA, MIERCOLES 3 DE DICIEMBRE DE 1975

Integración económica fronteriza

La integración económica fronteriza entre los países latinoamericanos es un paso trascendente hacia la obtención de la meta final que responde a los postulados más ambiciosos del entendimiento, entre las naciones del continente, en todos los aspectos. Las etapas cumplidas hasta el presente han carecido de la persistencia deseable y, finalmente, han terminado por pasar desapercibidas. En otros casos, han sido disposiciones alejadas de la realidad las que actuaron en contra de aquellos objetivos y que respondieron a una equivocada interpretación del concepto fundamental de integración.

El problema ha sido debatido recientemente en Salta en oportunidad de clausurarse la Segunda Feria Internacional Industrial del Norte Argentino. Fue entonces cuando se concretó el Encuentro para la Integración Económica Fronteriza y Latinoamericana. Las crónicas periodísticas no dan cuenta del desarrollo de esas deliberaciones, pero se conoce el texto de la declaración surgida de aquella reunión.

Existe un primer punto que resulta fundamental y es el referente a la agilidad del tráfico entre los países con fronteras comunes. Si en cada jurisdicción esa proposición se cumpliera con empeño y dedicación, las intercomunicaciones entre todos los pueblos de América Latina quedarían consolidadas en forma definitiva.

Precisamente en el norte argentino es donde esta necesidad se presenta con las características de mayor urgencia. En tal sentido, se ha puntualizado la urgencia de estructurar la circulación vial entre Asunción (Paraguay), norte argentino, Antofagasta (Chile) y Santa Cruz de la Sierra (Bolivia). Se ha solicitado la concreción de los proyectos existentes en este aspecto, tratando de aplicar métodos que aseguren las menores inversiones y los plazos cortos.

En materia de integración económica es también de fundamental importancia promover acertadamente el tráfico ferroviario, ya que ese medio de transporte es insustituible en el comercio de ciertos productos como los derivados de la industria minera. La eficiencia de ese servicio resulta de fundamental trascendencia en la activación del intercambio entre países limítrofes. Inclusive, las metas más ambiciosas pueden lograrse merced a la firma de convenios internacionales.

Este primer paso no responde por si solo a los objetivos que justifican un proyecto de esta envergadura. En el caso de pretender ventajas realmente positivas es innegable la utilidad de adaptar las disposiciones aduaneras a la realidad económica de las naciones latinoamericanas. Existen experiencias importantes sobre este particular, especialmente en la obtención de productos regionales que han demostrado facilidad de colocación en los mercados vecinos y cuya concreción está trabada por medidas de carácter general no ajustadas a estas características regionales.

Para el mediano y el largo plazo, los asistentes a la reunión de referencia resolvieron aconsejar: "complementación económica a través de proyectos de desarrollo industrial y de la producción primaria; densificación y perfeccionamiento de las redes de integración física, consolidación y ampliación de la red vial, modernización de la red ferroviaria, incrementación de los servicios aéreos y consolidación y ampliación permanente de la red de comunicaciones".

La labor no ha concluido ya que se ha llegado a un acuerdo en el sentido de realizar nuevas reuniones. Pero es importante hacer presente la necesidad de que nada podrá conseguirse si no se cuenta con la asistencia de representantes de gobiernos interesados en obtener resultados definitivos. Los enunciados precedentes inducen a la conclusión de que el proceso no puede llevarse adelante en forma unilateral y precisa del asentimiento y ayuda de todos los interesados. Este nuevo intento no debe convertirse en otra expresión de deseos y su impulso está supeditado al interés existente no solamente en las esferas oficiales, sino también en el ámbito económico regional.

Aspectos del río Colorado fueron considerados ayer

Leiva Hita: "Ceder para conseguir"

Los problemas que presenta el aprovechamiento del río Colorado fueron tratados en extenso en una reunión que se realizó ayer, en horas de la tarde, en el Ministerio de Obras y Servicios Públicos. El objetivo era intercambiar una serie de opiniones sobre aspectos técnicos y jurídicos para formular la posición que mantendrá Mendoza en la próxima reunión que harán los ministros del área de las provincias con posibilidades de aprovechar integralmente las aguas del río Colorado y que se realizará en Buenos Aires, el 11 de este mes.

La reunión fue presidida, en su primera parte, por el titular de la cartera de Economía e interino de Obras y Servicios Públicos, doctor Francisco Vicente Leiva Hita.

Asistieron el subsecretario de Servicios Públicos, contador Carlos E. Abihagle; el fiscal de Estado, doctor Carlos Aguilar; por el Centro de Ingenieros, Arquitectos y Agrimensores de Mendoza, el ingeniero Jorge Fernández; por la Dirección de Hidráulica, los ingenieros Arturo Ahumada y Néstor Arias; por las municipalidades de Malargüe y General Alvear, los señores Vicente San Julián y Aroldo Felizia; por el Comité pro Defensa de las Aguas del río Grande, el doctor Francisco Navarro y el ingeniero Felipe De Nevrezé; por el Instituto de Geografía de la Facultad de Filosofía y Letras de la UNC, los profesores Ana María Claramunt, Jorge Perone y Osvaldo Inchauspe; por el Instituto Andino para la Comunidad Organizada, el ingeniero Armando Bertranou, el contador Guillermo González y el doctor Héctor García; por el Departamento General de Irrigación, los señores Italo Argentino Terraza y Antonio Russo y por el Instituto de Recursos Naturales de la Facultad de Ciencias Políticas y Sociales, el doctor Joaquín López.

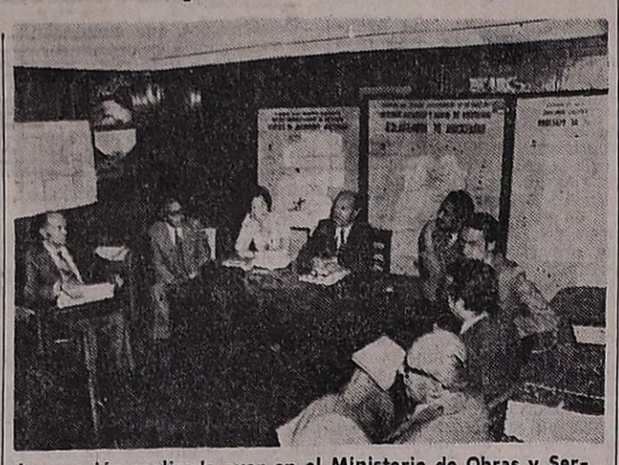

La reunión realizada ayer en el Ministerio de Obras y Servicios Públicos.

Palabras del ministro

"Hemos invitado a ustedes, representantes de diversas entidades de nuestro medio —dijo el doctor Leiva Hita— para hablar sobre el aprovechamiento de las aguas del río Colorado y sus diversos problemas técnicos y jurídicos. Pretendemos tener una visión global del asunto con miras a la reunión que el 11 mantendremos en Buenos Aires las provincias interesadas en el problema.

"Si se trata de negociación, tendremos que ceder para conseguir. Conviene a los intereses de Mendoza llegar a acuerdos con la provincia de La Pampa y a la vez, para tenerlos de aliados, contemplar las necesidades de producción a pleno de las instalaciones de Agua y Energía".

Posteriormente dijo que para arribar a un entendimiento con La Pampa "se propondrá facilitarle en forma regular un determinado caudal pero asegurando para Mendoza el uso total del resto del volumen hídrico". Hizo hincapié, además en la necesidad de procurar soluciones armónicas que contemplen los intereses de otras provincias, sin mengua de los derechos y necesidades de Mendoza".

Posteriormente cada uno de los intervinientes en la reunión fue exponiendo sus puntos de vista sobre el problema.

Asumen hoy los titulares de Irrigación y Vialidad

Varias designaciones y aceptación de renuncias dispuso ayer la Intervención Federal en la Provincia.

Entre las primeras, se cuenta la designación del ingeniero Aquiles De Benedectis, en Irrigación, en tanto que en Vialidad de la Provincia, ha sido nombrado el ingeniero Siegfried Guillermo Lexow. Ambos asumirán hoy sus cargos.

Con respecto a la asunción del cargo del nuevo presidente de directorio del Banco de Mendoza, doctor Rafael César Tabanera —cuya información dimos ayer— anunció la Dirección de Difusión que la ceremonia ha sido postergada hasta el viernes próximo, fecha en que estará de regreso el interventor federal, general (RE) Pedro León Lucero, quien ha expresado el deseo de asistir al acto.

Como es de conocimiento público, el delegado federal se ausentó anoche a la Capital Federal, para participar de una reunión de gobernadores e interventores convocada especialmente.

Por otra parte, el gobierno de la Intervención Federal rechazó las renuncias presentadas por los miembros del directorio, señores Carlos Fiorentini y Domingo Ambrosini, confirmándolos en esas funciones. Además, se incorporarán como directores los señores Juan Enrique Acevedo y Eladio Eufemio Lorente, en remplazo de los directores salientes, señores Raúl Roberto Reig y José Sánchez Martín.

Irrigación

Fue designado superintendente general de Irrigación, el ingeniero Aquiles De Benedectis. Remplaza en esas funciones al señor Julio Terraza, que desempeñaba ese cargo en forma interina.

Lo pondrá en funciones hoy, a las 8, el ministro de Economía e interino de Obras y Servicios Públicos, doctor Francisco Leiva Hita.

Vialidad

El ingeniero Siegfried Guillermo Lexow desempeñará el cargo de director provincial de Vialidad. Será puesto en funciones hoy, a las 9.30, durante una ceremonia que se cumplirá en la sede de esa repartición, en calles Buenos Aires y Montecaseros de ciudad y que presidirá el doctor Leiva Hita.

Por otro decreto, se le aceptó la renuncia al director saliente, ingeniero Luis Humberto Carral, quien desempeñaba a la vez la titularidad de la Subsecretaría de Obras Públicas en el Ministerio de Obras y Servicios Públicos de la Provincia, funciones de la que también se aleja.

La Intervención Federal aceptó la dimisión que presentó oportunamente el señor Héctor Titiro, al cargo de asesor de gabinete del Ministerio de Economía.

El general Santiago habló de la acción antisubversiva

El comandante de la VIII Brigada de Infantería de Montaña, general de brigada Fernando Santiago, tuvo ayer un diálogo con los periodistas.

Describió la situación de los operativos antiguerrilleros que se producen en Tucumán, con una amplia fundamentación de los motivos y los avances de la acción tendiente a alcanzar los fines propuestos.

Destacó la importancia de concluir con la subversión en el país y encauzar la Nación por el orden y el trabajo normales.

Se refirió a los sucesos registrados en la provincia en los últimos días y a su significado dentro de la lucha antisubversiva confiada por el Gobierno Nacional a las Fuerzas Armadas.

En uno de los pasajes de la conversación expresó que ningún periodista será detenido por serlo, es decir, en la condición de tal.

Suspenderán el suministro de energía

Agua y Energía Eléctrica suspenderá el servicio eléctrico en el departamento de Luján, con motivo de realizar mejoras en las instalaciones, de acuerdo con este detalle:

Hoy, de 9.30 a 11.30 aproximadamente, en Potrerillos, y mañana, de 8 a 12, en la zona comprendida por calle Darragueira, Callejón Ortiz, Río Seco o Viamonte y Piedras, y barrio parque "Las Colinas".

Dan asueto hoy a médicos del ministerio

Con motivo de celebrarse en la fecha el "Día del Médico", la Intervención Federal dispuso conceder asueto al personal profesional médico que se desempeña en hospitales, centros de salud y reparticiones descentralizadas, dependientes del Ministerio de Bienestar Social.

Se dispone además que los responsables de los distintos organismos sanitarios, tomarán las medidas pertinentes a fin de que los servicios sean cubiertos con las guardias necesarias.

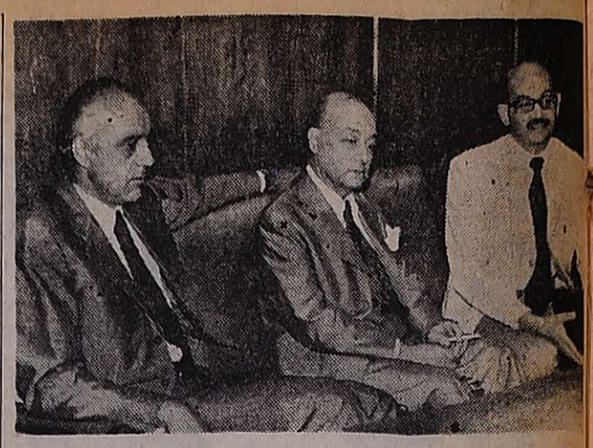

Directivos de la Sociedad Argentina de Reumatología y de la Sociedad de Reumatología de Mendoza informan acerca de la reunión científica.

Será inaugurado hoy el Congreso de Reumatología

Será inaugurado hoy el XIX Congreso Argentino de Reumatología, que han organizado la Sociedad Argentina de Reumatología y la Sociedad Mendocina de esa especialidad.

Para informar acerca de esta reunión visitaron este diario los presidentes de ambas entidades, doctores Osvaldo García Morteo y Alfredo Ruiz Villanueva, respectivamente, y el secretario de esta última, doctor Alí Blas Made. El doctor García Morteo además es secretario de la Liga Panamericana contra el Reuma y presidente electo de la misma entidad.

Nuestros visitantes destacaron la importancia de estas reuniones, a la que asistirán becados, 35 médicos jóvenes de distintas partes del país. También tendrán facilidades para hacerlo los médicos residentes de Mendoza.

Esa importancia, añadieron, está dada en gran parte, por la participación de tres destacados reumatólogos, los doctores Rodney Bluestone y Frederic McDuffie, de los Estados Unidos, y James T. Scott, de Inglaterra. El programa comprende un curso sobre problemas reumáticos y un simposio sobre lumbocrática, además de las comunicaciones libres y conferencias con traducción simultánea.

Destacaron además que el congreso cuenta con la participación de representantes de las sociedades de reumatología del Brasil, Bolivia, Chile y Uruguay.

El acto inaugural se desarrollará hoy a las 19,30 en el teatro Independencia y las sesiones proseguirán en esa misma sala y en el teatro "Quintanilla", hasta el 8 en que se hará la clausura.

Dentro del programa científico cabe señalar las conferencias que darán los médicos extranjeros. El doctor Bluestone hablará mañana a las 20 sobre "Antígenos de histocompatibilidad y enfermedad reumática", y el viernes a las 19, sobre "Inmunidad celular en artritis reumatoidea y sus variantes". El doctor McDuffie, lo hará el mismo día a las 11,30, sobre "Enfermedad mixta del tejido conectivo; manifestaciones clínicas e inmunológicas".

El curso de reumatología para graduados estará a cargo de los tres médicos invitados y será desarrollado el domingo.

Inauguran estaciones del Vía Crucis, en El Challao

El señor Rómoli y el padre Ezcurra durante la visita a LOS ANDES.

El 7, a las 19, se inaugurarán los 15 monumentos del Santo Rosario, en homenaje a los 15 Misterios, construidos a lo largo del camino a El Challao a partir del segundo puente del área de la Universidad Nacional de Cuyo. Estos monumentos serán bendecidos por el arzobispo de Mendoza, monseñor Olimpo Santiago Maresma.

Para esta ceremonia, se ha previsto una peregrinación. Los peregrinos saldrán del lugar de concentración establecido, a la altura del mencionado puente.

Para informar sobre estos actos, estuvieron en LOS ANDES el padre Florentino Ezcurra, capellán de la Virgen entronizada en El Challao y el señor Pedro Rómoli, presidente de la Asociación Amigos del Santuario de El Challao, quienes explicaron que se aprovechará el peregrinaje, también para rogar por los enfermos.

A la llegada al santuario, será oficiada una misa, que estará a cargo de monseñor Maresma y se bendecirá a los enfermos que se encuentren presentes. Se nos informó que antes de la partida de los peregrinos, se obsequiarán 5.000 rosarios a las personas que se comprometan a rezarlo todos los días, de acuerdo con lo que se ha dispuesto para la Cruzada Mundial del Rosario.

Destacaron incluso que la construcción de los 15 monumentos, ha sido posible merced a la colaboración prestada por los devotos a la Virgen, y que se ha elegido el día 7 para la ceremonia, por ser domingo y a la vez, víspera de la Inmaculada Concepción de la Virgen María.

Acto de los residentes puntanos

El Centro de Residentes Puntanos, para dar término a sus actividades de este año, realizará un acto de camaradería consistente en una cena que será servida en el Andino Tenis Club, el 13 del corriente, a las 21.30. Las adhesiones se reciben en los teléfonos 216429, 243004, 222190 y 290121.

Visita a una fábrica de cemento

La Fundación "Antonio Castro" - Departamento Museo "Profesor Manuel Tellechea", ha organizado una visita guiada a la fábrica de cemento Corcemar. Se realizará el sábado y en su transcurso se mostrará a los visitantes el sector de cantera durante una voladura y se explicará el procesamiento del mineral para la fabricación de cemento portland; además se proyectará un film sobre la labor que se cumple. Las explicaciones técnicas estarán a cargo del ingeniero Pablo Verzini, superintendente de la planta industrial.

Los interesados deberán inscribirse en la sede del Museo, calle Hipólito Yrigoyen 151, ciudad, de 9 a 12 y de 16 a 19.30; para ello, deberán presentar documento de identidad. Los niños podrán concurrir acompañados por personas mayores.

La visita de realizarse en ómnibus, sin cargo, por colaboración de AUTAM. Se partirá de la sede del Museo el sábado, a las 8, para regresar a las 12.30.

Celebran su día trabajadores del transporte

El Sindicato del Personal de Micros y Omnibus de la Provincia celebrará hoy el Día del Trabajador del Transporte Automotor de Pasajeros. Con tal motivo se llevarán a cabo los siguientes actos: a las 9.30, misa en la basílica de San Francisco en memoria del señor Cosme R. Biondo y demás trabajadores fallecidos; 10.30, ofrenda floral al General San Martín, en la plaza que lleva el nombre del Libertador; 11, ofrenda floral en la tumba que guarda los restos del señor Cosme R. Biondo, oportunidad en que hablará el secretario general del gremio, y a las 18, inauguración del salón "Cosme R. Biondo", en la sede gremial de calle San Lorenzo 250 y descubrimiento de una placa recordatoria.

Ordenamiento del tránsito

El Sindicato del Personal de Micros y Omnibus de la Provincia hizo público su apoyo a la gestión y a las medidas que viene adoptando la Dirección de Tránsito y Transporte, para mejorar el tránsito de vehículos en la zona céntrica. La entidad gremial destaca, en un comunicado, que las decisiones adoptadas fueron sugeridas en reiteradas oportunidades por el gremio, y agrega que los trabajadores del volante esperan ahora la implantación del nuevo sistema de paradas cada tres cuadras, que tanto beneficiaría a los choferes como al público usuario".

SMATA continúa con medidas de fuerza

"Hasta tanto no se revea la decisión ministerial, continuaremos con la medida de fuerza. Así lo han dispuesto en una asamblea los afiliados al gremio".

Las declaraciones, formuladas a un redactor de LOS ANDES, pertenecen a Julio César Soriano, secretario de finanzas de S.M.A.T.A. (Mendoza), quien recibió al periodismo en compañía de Norberto Hierro, vocal de la comisión directiva de ese sindicato.

"Un plenario de secretarios generales —prosiguió Soriano— con el mandato emanado de una asamblea de afiliados, se reunió esta mañana (por ayer) a las 10 y se decidió proseguir con el paro, salvo que se deje sin efecto el laudo 29/75, del Ministerio de Trabajo, por el cual se dispone que la Unión Obrera Metalúrgica asuma la representatividad gremial de SMATA".

Reseñó luego nuestro entrevistado que la entidad a la cual pertenece cuenta con 120.000 afiliados en todo el país, que se desempeñan en concesionarias de automóviles, talleres de rectificación, chapería y pintura y en las filiales Santa Fe, Buenos Aires y Mar del Plata, del Automóvil Club Argentino.

"El paro —agregó— se está cumpliendo en todo el país en un 100% y el hecho que haya sido declarado ilegal, no ha cambiado la posición de los afiliados. Cabe aclarar que se trata de un paro pasivo, sin concurrencia a los lugares de trabajo, y que no cuenta con la implementación de otras medidas propias de un plan de lucha, tales como concentraciones, manifestaciones, etc. Para la duración del mismo no se han fijado plazos, como no sea el de una revisión de una medida a la que consideramos por completo injusta. SMATA agrupa a toda la industria automotriz y la UOM, es la UOM".

Inscripción en Servicio Social

Hasta el 15, de 19 a 21, inscribirá la Escuela Superior de Servicio Social a los aspirantes a primer año de la carrera de Asistente Social. Para la matriculación, que se recibe en José Federico Moreno 2221, se exige la siguiente documentación: certificado de buena conducta, certificado de aptitud psico-física para estudiar y dos fotografías tamaño carnet.

Depositaron para pago a jubilados

La Caja de Jubilaciones y Pensiones de la Provincia comunicó que ayer se libró cheque sobre Banco de Previsión para el pago a beneficiarios que posean cuentas corrientes en la institución. Esta aclaración —se destacó— se hace por primera vez debido a innumerables quejas por parte de los afiliados que cobran en el banco, como consecuencia de la demora en efectivizarse esos pagos.

Harán en Mendoza reunión de investigaciones antárticas

Partió a Buenos Aires el Interventor

Partió en las primeras horas de anoche hacia la Capital Federal, el interventor federal en Mendoza, general (RE) Pedro León Lucero. Lo acompaña el ministro de Hacienda, contador Lorenzo A. César.

Como se anticipó, el interventor fue invitado por el ministro de Economía de la Nación, doctor Antonio Cafiero, para participar en una reunión de gobernadores e interventores federales que se realizará hoy, a partir de las 10, en dependencias del organismo nacional y donde será considerada el acta de concertación de la política fiscal y financiera para el año próximo, elaborada en forma conjunta por el ministerio nacional y las provincias.

Investigaciones antárticas

Minutos después de las 9,30 el general Lucero recibió en audiencia a los miembros de la comisión organizadora de la XIV reunión del Comité Científico de Investigaciones Antárticas (SCAR), generales Luis Fontana y Faustino Gómez, y señor Atilio Giménez.

Durante la audiencia que el general Lucero mantuvo con los miembros del comité científico.

Anunciaron al interventor que tomarán parte de esta reunión además de la Argentina, representantes de Australia, Bélgica, Chile, Francia, Japón, Gran Bretaña, Estados Unidos de Norteamérica, Rusia, Sud Africa, Nueva Zelandia y Noruega.

Ha sido elegida Mendoza como lugar de este importante evento científico, y en principio se hará entre el 11 y el 23 de octubre del año próximo. Por ello, solicitaron al interventor que la reunión sea decretada de interés provincial, ya que el Poder Ejecutivo Nacional hizo lo propio mediante decreto 2474.

Posteriormente, los visitantes dialogaron con el general Lucero sobre los alcances internacionales de esta reunión, prometiendo el interventor otorgar el apoyo necesario a la misma.

Ferroviarios concertan un periodo de espera

Hasta el 31 de este mes durará lo que fue calificada como "tregua", por los directivos locales de la Unión Ferroviaria seccional Mendoza del Ferrocarril Nacional General San Martín. Tal compás de espera se refiere a los reclamos salariales que ese sector gremial, en todo el país, venía apoyando con medidas de fuerza de distinta índole.

El señor José Aníbal Chiapero, secretario general de esa agrupación sindical, expresó que recientemente uno de los directivos del gremio viajó a Buenos Aires, con el propósito de interiorizarse de las gestiones que se realizan en lo que respecta a las mejoras solicitadas.

"A su regreso —dijo— se informó en asamblea general extraordinaria de afiliados. De acuerdo a las tratativas encausadas a nivel ministerial, se resolvió dejar sin efecto todas las medidas de fuerza, por cuanto se concedía una tregua hasta el 31 de este mes. La razón es que el primer día del año próximo comenzará a funcionar el Instituto Nacional de las Remuneraciones, entidad que tendrá a su cargo lo concerniente a la política de salarios en el futuro. Por ello es que se consideró oportuno aguardar hasta ese momento".

Informó además que en la asamblea, se aprobó una moción por la cual la seccional Mendoza reiteraba en un todo los requerimientos aprobados por unanimidad, para alcanzar una efectiva y real equiparación del gremio con los de otras empresas del Estado. Tal moción afirmaba también que los propósitos del sindicato constituían, en sus peticiones, una actitud de verdadera justicia "de la que jamás hemos de claudicar".

En la misma asamblea se dispuso cursar comunicaciones a todos los legisladores nacionales de extracción ferroviaria para que comprometan su esfuerzo y apoyo en el logro de los objetivos señalados.

Jubilaciones

Asociación de Jubilados y Pensionados del Estado. — La entidad hará realizar una cena de camaradería con motivo de la finalización del año, el 20, a las 21.30. Las tarjetas pueden solicitarse los días martes y jueves de 10.30 a 12, en las oficinas de calle 9 de Julio 1589, 1º piso oficina 4, o a los teléfonos 247941 y 215106.

Adjudicaron las obras del túnel trasandino que tendrá dos manos

BUENOS AIRES, 2 (Télam).— Fueron adjudicadas las obras de construcción del túnel trasandino internacional carretero "Cristo Redentor", sector argentino, en el tramo Las Cuevas-Caracoles-Chile y edificios de control y vivienda para el personal que operará en el túnel. La propuesta más baja correspondió a la firma Techint Compañía Técnica Internacional S.A.C.I., por un importe total de 1.441.085.872 pesos.

La ejecución de esta obra, situada en la ruta nacional 7, en jurisdicción de la provincia de Mendoza y el límite con la República de Chile, constituye la más importante definición política en materia de transporte internacional, para la integración económica de la Argentina y Chile. A la vez es también la carretera de integración para el comercio entre el Atlántico y el Pacífico.

El túnel internacional del "Cristo Redentor", será de dos manos y su boca se construirá a 3.208 metros sobre el nivel del mar. La longitud será de 3.200 metros (en la zona argentina y 1.600 en la zona chilena). Se han previsto los métodos más modernos de construcción y los materiales más idóneos.

Se estima que entre el 15 y el 16 del mes en curso, las autoridades pertinentes de ambos países se reunirán para celebrar los respectivos convenios. Se dará cumplimiento así con uno de los términos de la declaración conjunta suscripta en Morón, el 18 de abril del corriente año, por la Presidente de la República, María Estela Martínez de Perón, y el jefe del Estado chileno, general Augusto Pinochet.

A MEDIDA.

La estereofonía para el auto tiene 6 opciones.
Y una sola marca: Kenia.
Estereofonía hecha a la medida de sus oídos.
Compruébelo. Escuche un auto-stereo Kenia.
Compare. Pregunte precios. Vuelva a escuchar.
Seguro que al final se quedará con un Kenia.
Sabe? Le tenemos mucha fe a sus oídos. Y a nuestra experiencia.

KENIA
En auto-stereos a cassette o magazine, nadie tiene más experiencia.

Vacunarán a niños contra el sarampión

Se han distribuido cinco mil dosis de vacuna antisarampionosa en todos los hospitales y centros de salud de la provincia, a fin de iniciar la vacunación de menores. Así lo informó ayer el subsecretario de Salud Pública, doctor Luis Loyola, a los periodistas.

Dijo que en pocos días se recibirán 15.000 dosis más, con lo que se cubrirán las necesidades que requiere la población infantil. Se aplicará la vacuna a niños de 8 meses de edad en adelante, sólo en casos de no haber tenido sarampión o de no haberse vacunado anteriormente.

La vacuna, que es costosa y difícil conseguir en plaza, tiene una duración para toda la vida, informó. En cuanto a la fecha de vencimiento del producto recién se producirá en febrero de 1976, por lo que es apta para ser aplicada. Esta aclaración la hizo el doctor Loyola para desvirtuar versiones en el sentido de que estaba con fecha vencida.

Indicó después el doctor Loyola que no hay epidemia de sarampión en la provincia, ni se vislumbra amenaza de que pueda producirse, pero que es necesario colocarla como prevención. En cuanto a los casos registrados en el ámbito de la provincia, son menos que los de años anteriores y lo mismo ocurre con la hepatitis y las enfermedades de tipo infeccioso en general.

La vacuna antisarampionosa ha sido distribuida en los hospitales Emilio Civit y Carlos Lagomaggiore, así como en los centros de salud del barrio San Martín, Godoy Cruz, Villa del Parque, Guaymallén y Las Heras, etc. También se han enviado a los centros de Maipú, Luján, Lavalle, Tupungato, Tunuyán, San Carlos, San Martín, Rivadavia, Junín, Santa Rosa y La Paz.

Con respecto a la zona sur, la distribución —dijo— corre por cuenta de la delegación y alcanzará a los centros de salud y hospitales de los departamentos San Rafael, General Alvear y Malargüe. Además se ha dejado una reserva de 1.200 dosis en el vacunatorio central para cubrir reposiciones, afirmó por último.

Políticas

Unión Cívica Radical

Línea Nacional. — Esta noche a las 21.30, en la sede central del movimiento, calle Necochea 31, 3er. piso, locales 9 y 10, tendrá lugar la reunión habitual de la semana del Plenario de la Junta Promotora de Capital. Asistirán los presidentes y secretarios generales de las juntas seccionales, la delegada de la Junta Provincial, señora Erminia R. de Vázquez; el presidente del Comité Capital, doctor Carlos Le Donne y simpatizantes del movimiento.

Partido Demócrata

Centro Femenino Provincial. — Informó que hoy, en la sede partidaria de calle Sarmiento 667, ciudad, realizará su reunión mensual. Se señaló que "con motivo de ser de real importancia los asuntos a tratar, se cita especialmente a las presidentas departamentales, así como a delegadas y simpatizantes en general".

Movimiento de Integración y Desarrollo

Comité Provincia. — La Convención Provincial fue convocada para la reunión ordinaria que se efectuará el 13 de este mes a las 16 en el local partidario de calle Alberdi 38, ciudad.

Durante la reunión se tratarán los siguientes temas: homenajes dispuestos por la anterior convención al doctor Alfredo Vítolo y al señor Guillermo Salomón; informe del Comité Provincia sobre las gestiones desde la última reunión; reforma a la carta orgánica dispuesta en la reunión anterior; situación económica, política y social.

Informóse sobre el laudo de contratistas

El Sindicato Unico de Trabajadores Contratistas de Viñas y Frutales de Mendoza informó que en entrevistas con el delegado regional del Ministerio de Trabajo, señor Pablo Lo Duca, se les indicó que "en relación con el laudo de contratistas de viñas y frutales, a raíz de un artículo mal proveído, el mismo tendría que ser modificado. Por esa razón, y dada la urgencia de solucionar este grave problema económico que atraviesan los compañeros contratistas de la provincia, se comprometió a proveer definitivamente el laudo correspondiente, para el día 4 de diciembre de 1975, como también notificar a las partes a los efectos de dejarlo legalizado para el 5 de diciembre".

Agrega el comunicado que "por ello el gremio otorga como último término el ya detallado, advirtiendo a todos los sectores que la situación de los contratistas es sumamente crítica y no pueden conceder un solo derecho más". Se añade que no existe "el propósito de presionar", sino la difícil situación de esos trabajadores "que están dispuestos a salir a la calle para defender este convenio". Se informó asimismo que el gremio permanecerá abierto todo el día.

Programas del Experimento de Convivencia

El Experimento de Convivencia Internacional, miembro consultivo de la UNESCO, ofrece programas individuales o en grupo a Estados Unidos, Canadá, Chile, India, México, Japón o Israel, para realizar un período de convivencia con una familia del país de elección por el término de un mes, en combinación con viajes, becas, estudio, etc. Además, ofrece dos programas en grupo: a Chile, 15 días de convivencia con una familia en Viña del Mar, y a Israel, que comprende 30 días de estancia familiar en un kibutz (granja colectiva), 11 días de estancia familiar, 7 días de gira por el país y 4 días en Sudáfrica.

La partida para los programas individuales es de acuerdo a los intereses del postulante y en cualquier época del año; para los programas en grupo, el 6 de enero de 1976. Las condiciones son: tener de 16 a 35 años, conocimiento de inglés y cultura general amplia; parte del pasaje y parte del programa deberán ser abonados por el interesado. La inscripción cierra el 10 de este mes, y mayores informes pueden solicitarse en los teléfonos 257857 (de 8 a 10), 243059 (de 18 a 19.30) y en San Rafael, 22835 (de 11 a 14).

Nuevo número de la revista Horizontes

El Servicio Cultural e Informativo de la embajada de Estados Unidos distribuye en estos días un nuevo número de la revista "Horizontes USA", que continúa brindando moderna y ágil diagramación y una cuidadosa impresión en colores.

El sumario incluye los artículos "Un programa para el futuro", por el ex-secretario de Estado, Dean Rusk; "La economía mundial: algunos signos optimistas", "Las calculadoras invaden el salón de clases", "El ambiente: ¿qué podemos salvar y cuánto costará?", "Un científico supersereno", "Un maestro con gusto", "Educación desde una estrella parlante", "La fotografía como arte", "El ascenso del poder popular" y "Vuelven los veleros".

Como es habitual, trae el suplemento "Horizontes las Américas", en esta ocasión con los siguientes artículos: "¿Quién descubrió en realidad el Nuevo Mundo?", en que el autor indica que quizá Colón haya sido uno de los últimos en llegar; "Coloquio en Maryland", opinión del director de "El Espectador" sobre la libertad de prensa, y "Artistas latinos que comparten su talento".

Una de las egresadas es felicitada por las autoridades del colegio tras recibir su diploma.

Colación de grados en el "Sagrado Corazón"

En el cine América se realizó en acto de fin de cursos del Colegio "Sagrado Corazón". La ceremonia fue presidida por la directora del establecimiento, madre Emilia Fuentes y asistieron los integrantes de la Asociación de Padres, Centros de ex Alumnas, profesoras, religiosas y crecida cantidad de padres y familiares de las egresadas. En primer término hizo su entrada la abanderada y luego fue cantado el Himno Nacional. De inmediato actuó el Cuarteto de Metales de la Escuela Superior de Música, de la Universidad Nacional de Cuyo.

Con posterioridad se hizo la proclamación de las egresadas de la sección primaria y luego de la secundaria. Cada una de éstas últimas recibió su diploma, mientras que las mejores alumnas y las que realizaron todos sus estudios en el establecimiento, recibieron premios y distinciones.

Enseguida, y para despedir a las nuevas bachilleres habló la profesora Elena Moreno de Macía y en nombre de las egresadas lo hizo Mónica Figueroa.

Con posterioridad la reverenda madre Fuentes hizo entrega, en nombre del colegio, de una plaqueta a la señora de Macía por ser la profesora más antigua y con motivo de su jubilación. Por último se efectuó el cambio de abanderadas de ambas secciones.

Integran la lista de egresadas Olga Aubone, Ana Giroldi, Susana Granda, Viviana Martínez, Teresita Gabrielli, Mónica del Carmen López, Guadalupe Rodríguez, Viviana Zaragoza, Nora Pons, Marta Montalto, Leticia Pérez Caffe, Adriana Barea, Adriana López, Viviana Hoffman, Blanca Palero, Stella Villarreal, Leonor Mafucci, Alicia Ruiz, Ana Rilli, Viviana Medrano, Silvia Magnani, Josefina Pagano, Silvia Moreno, Angela López, Ana Bevilacquia, Margarita Canet, Mónica Figueroa, Leda Marenco, Mirta Arata, Andrea Araya, Raquel Serruya, Nelly Rodríguez, Elsa Martín, Patricia Navarro, Susana Femenía, Ana Jorquera y Patricia Sosa.

Entidades diversas

Instituto de Cultura Musical Iniesta Corma.— Esta noche, a las 21, en el teatro Julio Quintanilla, tendrá lugar un concurso interno de alumnos de piano. Los alumnos concursantes son: grupo I, Nilda Gabriela Morcos y Jorge Lupiañez, de 8 años, que interpretarán un minué de Mozart, dos piezas de Moskowski y Campana de la Tarde, de Granados. Grupo II, Alejandra Da Cortá, Eva Kunka, Luis D. Morcos, Daniel y Juan C. Gervilla, que interpretarán Bagatella, de Beethoven, Danza Fantástica y Vals, de Schumann y Galoppe, de Casella. Grupo III, Graciela Leda, Angélica Correa, Elena Lafourcade, Patricia Casucci y Norma Bazzani, que ofrecerán Minué de la Partita Nº 1 de Juan Sebastián Bach; Sonatina, de Mozart y Mazurka, de Chopin. Grupo IV, Viviana Conti, Gladys Le Favi, Raúl Delle Donne y Aldo Cisterna. El pública tendrá libre acceso a la sala.

Círculo de Amistad. — Esta entidad, que preside la señora Iris de Perinetti, invitó a sus socias a una reunión que tendrá lugar mañana, a las 17, en Pringles 1457, de San José, Guaymallén.

Gran Fraternidad Universal Linea Solar. — El 5 del corriente, en la sede de Godoy Cruz 463, ciudad, comenzará un ciclo de charlas sobre Cosmobiología. Estarán a cargo de la señora Vilma Pastor quien abordará además, temas de interés científico y filosófico. Las charlas se cumplirán todos los jueves, a las 20.30, y la entrada será libre.

Asociación de Fotógrafos Profesionales. — Hasta el 8 del corriente se encuentran a disposición de los afiliados y público en general los estatutos de la asociación, que tiene sede provisoria en Gariba.di 115, de ciudad. Los interesados podrán consultarlos en ese domicilio, y también en San Juan 1392 y 9 de Julio 1873, de capital. Las correcciones o sugerencias que pudieran hacerse a los estatutos, se recibirán por escrito, en duplicado, en los domicilios mencionados, con la aclaración de los datos personales del presentante, hasta el 8 a las 20. Se citó también a asamblea constituyente para el 11 del corriente, a las 21.30, en Montecaseros 1147, de ciudad, a fin de considerar la aprobación de estatutos y otros puntos que se incluyan en el orden del día.

Turnos de exámenes en Comunicación

La Escuela Superior de Comunicacion Social informó que a partir del 10 del corriente se constituirán las mesas examinadoras de evaluación global.

Los turnos son los siguientes: el 10, 1º año Linguistica, 2º Comunicación Televisiva, 3º Geografía Regional Argentina, 4º Propaganda, y 5º Derecho; el 11, 1º año Práctica Periodística I, 2º Historia de Latinoamérica y su Liberación, 3º Programación de Campaña y 4º Sociología de la Comunicación.

El 12, 1º año Teoría y Técnica del Periodismo, 2º Semiótica de la Imagen, 3º Diagramación e Imprenta-Fotografía, 4º Historia de las Doctrinas Políticas Argentinas Contemporáneas, 5º Sindicalismo. El 15, 1º año Comunicación Radial, 2º Etica de la Comunicación, 3º Historia de las Ideas Políticas de Latinoamérica. El 16, 1º año Historia de la Comunicacion Colectiva, 2º Práctica Periodística II, 4º Socioliteratura Latinoamericana y Argentina. El 17, 1º año Filosofía de la Comunicación, 2º Semiótica del Texto, 3º Práctica Periodística III, 4º Historia de Argentina y Mendoza. El 18, 2º año Ideas Políticas Contemporáneas, 3º Psicología de la Comunicacion, 4º Práctica Periodística IV, y 5º Economía y Finanzas. Todos los exámenes comenzaran a las 19.30.

Actores de teatro acatan medida de fuerza

La Asociación Argentina de Actores, Regional Mendoza, dispuso adherir a las medidas dispuestas por la Asociación Argentina de Actores de la Capital Federal. En consecuencia, los actores mendocinos suspenderán hoy todas sus funciones y, por otra parte, declararon el estado de alerta para todos los afiliados y sesión permanente de la comisión directiva. Asimismo, se hizo saber a los asociados que esta tarde a partir de las 18, deben comunicarse con la sede gremial, teléfono 252974, para establecer lugar de reunión para la asamblea general extraordinaria prevista para hoy a las 23.

A la hora del coctel
LA CITA SERA EN...:
Quijote's
UN LUGAR IMPORTANTE

Reuniones de camaradería

Egresados de diversas instituciones de nuestro medio han preparado encuentros de camaradería para los próximos días. Así, los bachilleres egresados en 1945 del Colegio Nacional "Agustín Alvarez" celebrarán el 30º aniversario de su promoción con una reunión prevista para el 12 de este mes, a partir de las 21.30, en calle Patricias Mendocinas 1642, ciudad. La comisión organizadora está integrada por los señores Carlos Nanclares, Adolfo Gallardo, Amado Boueri y Juan Gordon. Las adhesiones se reciben en los teléfonos 291965 y 244065.

Ex soldados de 1949

Los ex-soldados de la clase 1949 del Comando de la VIII Brigada de Infantería de Montaña y de la Compañía Comando y Servicio realizarán una cena de camaradería el 5 del corriente mes, a las 21, en el local ubicado en la intersección de calles Emilio Civit y Granaderos, de ciudad.

Del Liceo Militar

La sexta promoción del Liceo Militar "Gral. Espejo" informó que el viernes, desde las 21, se cumplirá la reunión anual de camaradería. Tendrá lugar en las instalaciones del Andino Tenis Club. Las tarjetas deberán reservarse, con la antelación necesaria, a los teléfonos 252926 y 262892.

Egresadas de la Escuela Normal

La promoción 1935 de la Escuela Normal Mixta "Tomás Godoy Cruz" informó que el 10 de este mes, a las 19.30, en la capilla del Colegio María Auxiliadora, hará rezar una misa en memoria de las compañeras fallecidas. Posteriormente, se reunirán en una cena en el Club Gimnasia y Esgrima. Mayores informes podrán solicitarse a los teléfonos 253900 y 214529.

Del Liceo de Señoritas

Con motivo de cumplirse el 30º aniversario de su egreso como bachilleres, las integrantes de la promoción 1945 del Liceo Nacional de Señoritas "Alfredo R. Bufano" realizarán un programa conmemorativo que se cumplirá el viernes.

Ese día, a las 11, en la puerta principal del cementerio de la Capital se hará un homenaje a la compañera desaparecida, señora Dora Beatriz Chaparro de Calli y al ex-director del Liceo, doctor Tomás Silvestre. Luego, a las 19, se oficiará una misa en la parroquia de San Agustín, calle H. Yrigoyen 53.

Por la noche, las egresadas se reunirán en un copetín y cena en la residencia de la señora Alicia Marcó de Domínguez, calle Pueyrredón 2559, Chacras de Coria. Mayor información podrá solicitarse a las señoras Anita Ortiz de Coll (teléfono 249852), Elena Oliart de Gallard (242024) o Adela Kolton de Leiva (242460 y 245788).

La delegación estudiantil en LOS ANDES.

Colegio María Auxiliadora

Egresados del colegio "María Auxiliadora" realizaron una visita de cortesía a nuestro diario, acompañadas de las profesoras Ana María Bianco y Marta Isuani.

El grupo de estudiantes estaba integrado por Mónica André, Leticia Berie Susana Bonafede, Estela Comes, Beatriz Cornejo, Beatriz Dubone, Amalia Fenoy, Lely Fredes, Liliana Galeotti, Viviana Godoy, Patricia Giunta, Adriana Guarro, Liz López Millán, Sonia Lucero, Estela Jaime, Laura Martínez, Liliana Marzo, Elizabeth Novas, Marita Pantín, Griselda Peiretti, Miriam Pérez, Adriana Sánchez Boado, Graciela Santoro, Mirta Sarriguren, Adriana Senosiain, Stella Maris Simonetti, Adriana Sinatra, Sonia Tardá, Mónica Vallana, Viviana Alvarado, Nélida Andre, Sissi Báez, Mirta Biondi, Viviana Barrorta, Blanca Bravi, Silvia Ceballos, Mónica Contreras Rosa D'Agstino, Veronica Fron, Silvia Lafate, Liliana Lizarraga, Marta Márquez, Graciela Manzanares, Ana Marín Montiel, Graciela Muzzi, Mónica Nadin, Luisa Pagano, Laura Pérez, María Puglisi, Ximena Recasens, Edith de la Reta, Gloria Ricco, Angela Riddel, Nancy Rivamar, Sonia Roggerone, Estela Saromé Mónica Soldatti y Cristina Torti.

Compraron máquinas para la Dirección de Construcciones

La Dirección de Construcciones de la provincia informó acerca de la compra de diversas máquinas que estarán destinadas a las obras que, en forma directa, realiza en diversos puntos de la provincia.

Las maquinarias adquiridas son una cargadora frontal articulada, de fabricación nacional, accionada con motor de potencia máxima de 165 HP. 2.600 r.p.m. El costo de esta maquinaria asciende a la suma de $ 4.040.000.

Otra adquisición es la de una motoniveladora accionada con motor turbo alimentado 160 HP. SAE 2.000 r.p.m., con caja de cambio de engranaje constante, con 8 velocidades hacia adelante y dos marcha hacia atrás, hoja niveladora de 3,65 m., cabina y escarificador de 11 dientes y demás especificaciones técnicas para el uso de la unidad. Su costo es de $ 5.200.000.

También se adquirió una máquina retroexcavadora con motor diesel de 3 cilindros, 48 C.V. a 2.000 r.p.m. (al volante), capacidad de balde cargadora 550 litros, altura máxima 3.145 m., capacidad cuchara retroexcavadora de 130 lts. con una profundidad de excavación de 4.010 m. y uñas de acero para cuchara y balde, montada sobre cuatro neumáticos, sin cabina. Su costo ascendió a la suma de $ 1.644.349,16.

Estas maquinarias prestarán su utilidad de acuerdo a los trabajos en los que se las utilicen, sea para pavimentación y construcción de muros en las distintas defensas aluvionales que se construyen dentro del radio urbano, como en la urbanización de las obras que realiza la Dirección de Construcciones, utilizándose la retroexcavadora. En cuanto a la motoniveladora y cargadora se utilizan exclusivamente para los trabajos de pavimentación.

Cabe destacar que la repartición hacia 18 años que no adquiría elementos para la continuidad de sus obras encaradas, lo que representa en este momento una gran economía para la provincia, ya que al tener sus propias maquinarias no deberá someterse al alquiler de las mismas, lo que significa gran erogación del presupuesto provincial, cuando utilizaba este sistema.

Obras en construcción

En este momento la Dirección de Construcciones tiene en ejecución 85 cuadras de pavimento, las que están distribuidas así: 45 en capital y 40 en General Alvear.

En el colector de Las Heras se construye un muro de 700 metros, donde serán utilizadas la retroexcavadora y la topadora, calculándose para su terminación un término de 6 meses de duración de los trabajos.

En San Rafael se está procediendo a la remodelación total del Centro Materno del departamento. También se está terminando de construir la Escuela Mercedes de Segura en San Rafael.

Otras obras en ejecución son las usinas subterráneas en Dorrego; el Centro de Salud número 15 de Dorrego; un galpón para los talleres de Hidráulica en Godoy Cruz; construcción de la escuela Nº 123 de Perdriel, Luján.

Por Dirección de Construcciones también se realiza en este momento la ejecución del Matadero Frigorífico de Malargüe y se ha comenzado el 2º tramo del Parque Petroquímico, en el que se trabaja a ritmo acelerado.

Obras a inaugurar

Obras ya terminadas por la Dirección de Construcciones y que proximamente se inaugurarán son: la escuela Nº 82, de El Algarrobal, y el Destacamento Policial de El Algarrobal; el canal Bosch en General Alvear; el tramo de la ruta 82 (entre el primer túnel de Cacheuta); el tramo de la ruta 212, entre calle Pellegrini de Alvear; el centro de Salud 72 de Santa Rosa; el primer tramo del Parque Petroquímico; la defensa Urfalino, que en un tramo de contención de las aguas que antes pasaban directamente a las destilerías de Luján. Asimismo se han dado por terminadas varias obras menores, de refacción y remodelación de edificios fiscales y escuelas.

Cabe destacar que en este momento hay alrededor de 60 obras menores que se están realizando, ya sea en escuelas, centros de salud, hospitales, etc.

La Dirección de Construcciones en este momento desempeña un papel importante dentro del ministerio de Obras y Servicios Públicos, por la gran cantidad de obras por administración que se encaran a través de la misma, lo que representa una gran economía para el presupuesto provincial, y también significa una fuente de trabajo para más de 1.000 personas que serán contratadas a medida que las necesidades lo requieran.

Entidades de bien público

Rotary Club Mendoza.— Esta noche, a las 21.30, en los salones del Plaza Hotel, tendrá lugar la habitual reunión cena semanal de camaradería. En su transcurso, el arquitecto Francisco J. Chiachio, ofrecerá la información rotaria, en tanto que el señor Emilio Lerena disertará sobre el tema 'Cómo vi a España". Previamente, a las 20, sesionará la junta directiva, con la presidencia del señor Rafael A. Llin, vicepresidente de la entidad.

Rotary Club Chacras de Coria. — Informó que realizará su reunión semanal el próximo sábado, a partir de las 21,30 en la residencia del señor Roberto D'Amore, en calle Viamonte 4644, de esa localidad. La información rotaria estará a cargo del señor Roberto Antonio D'Amore y la charla de clasificación será ofrecida por el señor Raúl Gómez.

Encuentro de Universitarias

La Federación Argentina de Mujeres Universitarias, filial Córdoba, ha organizado un encuentro nacional de la entidad que tendrá lugar entre el 5 y el 8 de este mes en Vaquerías, Valle Hermoso, provincia de Córdoba. En su transcurso se tratará el tema general "La función de la mujer en la sociedad actual y sus proyecciones futuras" y habrá disertaciones acerca de "La mujer en la ciencia", "La mujer en el arte", "La mujer y la familia", etc.

La filial Mendoza concurrirá con una numerosa delegación encabezada por su presidenta profesora Aida Prátici de Fernández. Una de las representantes mendocinas, la profesora Blanca Romera de Zumel, tendrá a su cargo el desarrollo del tema relacionado con la mujer y el arte.

Actividad educacional

Preparan las planillas de pago a docentes

El Ministerio de Cultura y Educación informó que probablemente entre jueves y viernes se inicie el pago de haberes a los docentes de la Provincia. Las planillas aún no han terminado de concluirse, pero se continúa con el ritmo previsto para concretar aquel propósito.

También se supo que el haber de noviembre sólo tiene descontado tres días no trabajados por los docentes, a raíz del conflicto existente y que es de público conocimiento. Con el pago de diciembre, se hará el descuento de los días que restan del paro.

Educación musical. — La actuación profesional de las maestras de educación musical de la sección B, se realizará en reuniones con el personal directivo de acuerdo al siguiente detalle: mañana a las 8.30, en la escuela "Ventura Segura", con los directores de Santa Rosa y La Paz; el 5, en la escuela "Mariano Necochea", de 8 a 10.30, sección K, y de 10.30 a 13, sección J, de Las Heras; el 9, en la escuela "General San Martín", de San Martín, de 8 a 12.30; el 10, en la escuela "Tomás Priasco", de Junín, de 8 a 12; el 11, en la escuela "Guillermo Rawson", de Godoy Cruz, de 8 a 10.30, sección E, y de 10.30 a 13, sección F, y el 12, en la escuela "Bernardino Rivadavia", de Rivadavia, de 8 a 12.30.

Escuela Nº 15-BT-Agrario. — A los padres de los alumnos de esta escuela de Costa de Araujo, se citó para mañana a las 19, a fin de entregar los boletines de calificaciones.

Escuela -BT- Nº 4 Agrario. — Hasta el 5 estará abierta la inscripción para ingresar a primer año en esta escuela de La Paz.

Junta de calificación — La junta de calificación para la enseñanza media recordó a los miembros de jurados que deben reintegrarse de inmediato a la tarea de tabulación de antecedentes de profesores.

Instituto "Compañía de María". La dirección de este instituto comunicó a las alumnas del ciclo primario que debían presentarse hoy a las 9.45, que deben hacerlo mañana a la misma hora con el uniforme de costumbre.

Instituto Secundario "Juan A. Maza". — Este instituto comunicó a los alumnos regulares que adeudan materias para completar cursos, que mañana vencerá el plazo para presentar el permiso de examen. Deben hacerlo de 8 a 12.

Escuela Diferencial Nº 12. — En esta escuela de Maipú se hará hoy la entrega de libretas e inscripción. Hasta el 5 se tomarán los exámenes libres y el acto de fin de cursos se hará el viernes.

Dirección Provincial del Menor Al personal docente y no docente de la repartición se ha invitado al acto de clausura del ciclo lectivo que se hará en la guardería infantil Nº 7 "Monseñor Orzali", el viernes a las 10.30.

Sindicato Unido de Trabajadores de la Educación (SUTE). — El secretariado ejecutivo comunicó a sus afiliadas maestras remplazantes de la Escuela Nº 473, "Rodolfo Iselín", de San Rafael, que sus haberes correspondientes al mes de setiembre del año en curso, retenidos por problemas de planillas, serán liquidados por expediente Nº 4980-s, con los sueldos de octubre que serán liquidados próximamente.

Maipú. — Se recordó a los directores que aún no han enviado la declaración jurada de la MEOP de partidas de limpieza, que deberán entregarlas a la delegada departamental, en la sede gremial de Godoy Cruz 310, ciudad, hoy y mañana, a las 18.30.

Centro Docente de Jardín de Infantes de Mendoza. — Se citó con carácter urgente y obligatorio a los integrantes de la comisión directiva.

Comisión de Enseñanza Media del SUTE. — Comunicó a los directores que deberán enviar en un término perentorio las conclusiones del análisis de la ley de incompatibilidad, firmada por todos los que hayan intervenido en las deliberaciones, entre el 3 y el 6 de noviembre pasado, a los efectos de llamar a asamblea. Ello, con el objeto de redactar el proyecto de reformas que se elevará a las autoridades sobre los puntos que se considera que perjudican al gremio.

La inscripción en la escuela "Miguel Pouget"

La inscripción provisoria para ingresar a primer año de esta escuela se realizará hasta hoy. Los interesados deben presentar solamente la constancia de que cursan 7º grado. La inscripción definitiva se realizará del 5 al 20, ocasión en que deberán presentar certificado de 7º grado, partida de nacimiento, certificado de buena salud, vacunas antivariólica, antitetánica y antidiftérica y una fotografía de 4 por 4.

Escuela Diferencial Nº 1 de Arte Aplicado. — El acto de fin de curso y entrega de libretas se realizará el viernes a las 18 en esta escuela. Las inscripciones se recibirán hasta ese día, de 15 a 17.30.

Casa del Maestro. — La oficina de asesoramiento y trámite jubilatorio de esta entidad funcionará hasta el mes de febrero, de lunes, miércoles y viernes de 9 a 12.

Escuela "Juan Martínez de Rosas". — El acto de fin de curso en esta escuela se realizará hoy a las 8.30. En esa oportunidad se hará el cambio de abanderado y se entregarán las libretas. Las palabras de despedida estarán a cargo de la directora, señorita Mabel Yannelli.

Escuela Nº 29-D. — Los padres de los alumnos de esta escuela deben concurrir al establecimiento mañana a las 8.30.

Colegio "San Pío X". — Los alumnos de este establecimiento deben concurrir hoy a las 20, para participar del acto de fin de curso.

Asociación de Padres de Alumnos Secundarios. — Comunicó esta entidad que está abierta la inscripción para los cursos de verano de preparación y orientación destinado a los alumnos que deben rendir en marzo. Los interesados deben concurrir en horario de comercio a Godoy Cruz 512.

Unión Docentes Argentinos. — La secretaría general del gremio citó a los miembros de la comisión directiva a la reunión que se realizará hoy, a partir de las 20, en el local de calle Rioja 922, ciudad.

Escuela Nº 4 B-M, "José Vicente Zapata". — Comunicó a las alumnas que hoy, a las 10.30, se entregarán los boletines de calificaciones de 1º a 6º año, con asistencia obligatoria.

Colección niza 1976
NOVEDOSOS COLORIDOS Y DISEÑOS
CORTINADOS niza
Elija hoy su tela.

Confeccionamos y colocamos en el día.
MELTOCUYO S.A.
CREADORES DE CONFORT
ADOLFO CALLE 318 - DORREGO - GLLEN.

PERFILES-ACCESORIOS PARA CARPINTERIA DE ALUMINIO
CAMEA
LINEA INTEGRAL
SCAIOLA ALUMINIO
mendoza
BELTRAN 225 T.E. 218023

regale una buena Navidad

Portátiles Olivetti

Publicidad KING

AVISOS FUNEBRES

SEPELIOS

ANTONIO ROMERO BELTRAN
Q. E. P. D.
Falleció el 2-XII-1975

Su esposa Emilia Ortega de Romero; sus hijas: Carmen Ignacia y Emilia de Cárcano; su hijo político: Alberto Cárcano y sus nietecitos, participan con hondo pesar su fallecimiento y que sus restos serán inhumados hoy a las 19 hs., en el cementerio de la Capital. Se oficiará misa de cuerpo presente, a las 18 horas, en la iglesia de la Compañía de María, San Martín y Gutenberg, ciudad. Casa de duelo: Paso de los Andes 585, Las Heras. Servicio Cochería Valverde.
3|12|C|945|3|12

ANTONIO ROMERO BELTRAN. - Q. E. P. D. - Falleció el 2-XII-1975. - Sus nietecitos: Betina, Guillermo y Gisela, participan con hondo pesar el fallecimiento de su "Yeyo" Antonio e invitan al sepelio de sus restos, hoy a las 19 hs. en el cementerio de la Capital.
3|12|C|946|3|12

ANTONIO ROMERO - Q. E. P. D. - Falleció el 2-XII-1975. - Aquilino Tonelli y Sra., Norberto Meller y Sra., Rosa L. Tonelli, participan con profundo dolor el fallecimiento de su querido primo e invitan al sepelio de sus restos.
3|12|C|020|3|12

ANTONIO ROMERO. - Q. E. P. D. - Falleció el 2-XII-1975. - Victorio, Juan Carlos, Julio César Busso, Luisa Lidia de Busso y Nilda Zulma Vidoni de Busso, participan con profundo dolor el fallecimiento de su primo y tío político e invitan a acompañar sus restos.
3|12|C|927|3|12

ANTONIO ROMERO BELTRAN - Q. E. P. D. - Falleció el 2-XII-1975 - Jorge, Félix Bunader, Pereyra, Mugnani, Quercetti, Cruz, Salvador Scaffatti, Máximo Ollola, Leonor Furfuri, Juan Tassin, César Corroza, Donato Caride, Lucio Cruz, Antonio, Nicolás, Antonio T. Pollicino, Francisco Sáez, Reynaldo Niewiek, Victorio Polimeni, Roberto de la Reta, Víctor Colucci, Gregorio Díaz, Arnoldo Vega, Alberto Rogel por fabricantes de Soda Las Heras S.A., Turinetti, Pascual Narváez, Luis Porte, Pedro Vassellussi, Eduardo Latres y respectivas familias participan con pesar el fallecimiento de su dilecto amigo y vecino e invitan al sepelio de sus restos.
3|12|C|054|3|12

ANTONIO ROMERO - Q. E. P. D. Falleció el 2-XII-1975. El Personal Gráfico de los diarios LOS ANDES y "El Andino" participa con pesar el fallecimiento del padre político de su compañero de tareas Alberto Cárcano e invita al sepelio de sus restos.
3|12|F|32392|3|12

ANTONIO ROMERO. - Q. E. P. D. - Falleció el 2-XII-1975. El personal Directivo, Docente, Administrativo, Comisiones Periescolares y Alumnas de la Esc. "José Vicente Zapata", participan el fallecimiento del padre de su compañera Carmen Romero, sus restos serán inhumados en el cementerio de la Capital.
3|12|C|928|3|12

ANTONIO ROMERO BELTRAN Q.E.P.D. Falleció el 2-XII-75 El personal directivo, docente y administrativo de la Escuela de Bachillerato y Magisterio Especializado "María Elena Champeau", participa con hondo pesar el fallecimiento del señor padre de la profesora Carmen Romero e invita al sepelio de sus restos.
3|12|C|076|3|12

ANTONIO ROMERO BELTRAN. - Q.E.P.D. - Falleció el 2-XII-75. - Manuel Rafael Bugallo y flia., participan su fallecimiento, y que sus restos serán inhumados hoy, en el cementerio de la Capital.
3|12|C|106|3|12

ANTONIO ROMERO. - Q. E. P. D. - Falleció el 2-XII-75. - Mary Reta y flia., Silvia Oro y flia., Lucy Viña y flia., participan con profundo dolor el fallecimiento de su gran amigo y vecino e invitan al sepelio de sus restos a las 18 hs. Cementerio de la Capital.
3|12|C|128|3|12

ANTONIO ROMERO. - Q. E. P. D. - Falleció el 2-XII-75. - La Asociación Cuyana de Antropología participa el fallecimiento del señor padre de su consocia y vocal primera, profesora Carmen Romero, e invita al sepelio de sus restos.
3|12|C|126|3|12

Dr. SIMON ABDALA
Q. E. P. D.
Falleció el 2-XII-1975.
C. A. S. R. y B. P.

Su desconsolada esposa: Genoveva Abraham de Abdala; sus hijos: Dra. María Esther Abdala de Allub y José Fortunato Abdala; hijo político: Salim Allub; nietecito: Marcelito Allub; sus hermanos; hermanos políticos, sobrinos y demás deudos, participan su fallecimiento e invitan al sepelio, hoy a las 18.30 hs., al cementerio de Guaymallén. casa mortuoria: Arenales Nº 818, Villa Nueva. Servicio: "Casa Masselos S.R.L."
3|12|C|080|3|12

Dr. SIMON ABDALA. - Q. E. P. D. - Falleció el 2-XII-75. - Su hermana Mercedes Abdala, su sobrino Dr. Antonio Adolfo Nora, participan con dolor su fallecimiento.
3|12|F|29923|3|12

Dr. SIMON ABDALA. - Q. E. P. D. - Falleció el 2-XII-75. - Su hermano Pedro Abdala, su hermana política Dra. María Elena Massud de Abdala, sus sobrinos: Dra. María Elena Abdala de Bianco, Dra. María Angelina Abdala de Marcovechio, María Cristina, María Inés Abdala, sus sobrinos políticos Dr. Juan Carlos Bianco, Enrique Marcovechio, Raúl Darío Pereyra, participan con dolor su fallecimiento.
3|12|F|29923|3|12

Dr. SIMON ABDALA. - Q. E. P. D. - Falleció el 2-XII-75. - Su hermana Rosa Abdala de Cañas, su hermano político: Daniel Cañas Guiñazú, sus sobrinos: Alberto J. Cañas, Antonia Dacrema de Cañas y flia., participan con dolor su fallecimiento.
3|12|F|29923|3|12

Dr. SIMON ABDALA. - Q. E. P. D. - Falleció el 2-XII-75. - Sus hermanos: Rosa Abdala de Cañas; Pedro Abdala y Mercedes Abdala; hermanos políticos: Daniel Caña; María Elena Massud de Abdala; Julia Francisca de Abdala; Lila de Abdala; Carmen, Abrahan, Domingo Abrahan y Lucía Abrahan de Rez Masud; sobrinos, sobrinos políticos y sobrinos nietos participan su fallecimiento e invitan al sepelio de sus restos.
3|12|C|080|3|12

Doctor SIMON ABDALA. - Q.E. P.D. - Falleció el 2-XII-75, c Doctor Ramón Rodolfo Anzorena, su esposa: Doctora Olga Abdo de Anzorena y sus hijos: Rodolfo, Andrea, Aitlo y Omar participan con profundo dolor el fallecimiento de su querido tío e invitan al sepelio de sus restos.
3|12|C|127|3|12

Dr. SIMON ABDALA. - Q. E. P. D. - Falleció el 2-XII-75. - Carlos Alberto Rez Masud, Nora Escudero de Rez Masud participan con profundo dolor el fallecimiento de su tía e invitan al sepelio de sus restos.
3|12|C|962|3|12

Doctor SIMON ABDALA. - Q. E.P.D. - Falleció el 2-XII-75. Sus sobrinos: José O. Barbuzza y Graciela Abdo de Barbuza e hijos y Elena Abdo de Chocr e hija participan con profundo dolor su fallecimiento e invitan al sepelio de sus restos.
3|12|F|32402|3|12

Doctor SIMON ABDALA. - Q. E.P.D. - Falleció el 2-XII-75. Sus sobrinos: Humberto F. Abdo y Haydée del Carmen Massud de Abdo e hijos participan con dolor juntamente con su amiga Josefa Ceballos de Massud su fallecimiento e invitan al sepelio de sus restos.
3|12|F|32402|3|12

Doctor SIMON ABDALA. - Q. E.P.D. - Falleció el 2-XII-75. Sus sobrinos: Elías Rez Masud e Hilda Abdo de Rez Masud e hijos y Segundo Pedro Rez Masud, participan con profundo dolor su fallecimiento e invitan al sepelio de sus restos.
3|12|F|32402|3|12

DR. SIMON ABDALA - Q. E. P. D. - Falleció el 2-XII-1975 Sus primos: José Antonio, Salvador, Federico, Angélica y Laura Burad, Elvira de Rilli y Nacira de Correa participan con profundo dolor su fallecimiento e invitan al sepelio de sus restos.
3|12|F|29952|3|12

Dr. SIMON ABDALA. - Q. E. P. D. - Falleció el 2-XII-75. - Carlos Rez Masud, Lucía Abraham de Rez Masud, sus hijos Carlos, Horacio y Mónica participan con profundo dolor el fallecimiento de su querido hermano político e invitan al sepelio de sus restos.
3|12|C|962|3|12

Dr. SIMON ABDALA. - Q.E.P. D. - Falleció el 2-XII-75. - Su hermana política: Julia Francia de Abdala, sobrinos: Pedro, José Simón, Ana María y Betty; sobrinos políticos: Nicolás Conte, José Carlos Nora, Elena Aracelis Ramírez; sobrinos, nietos: Cristina Simón, Natalia Elizabeth, y Nicolás Marcelo, participan con dolor su fallecimiento e invitan al sepelio de sus restos.
3|12|F|29931|3|12

Doctor SIMON ABDALA. - Q. E.P.D. - Falleció el 2-XII-75. Sus hermanos políticos: Carmen y Domingo Abraham, sobrinos Otilia Abraham de Mátar y Cristina Abraham de Mátar y Guillermo Mátar, participan con profundo dolor su fallecimiento e invitan al sepelio de sus restos.
3|12|F|32402|3|12

Doctor SIMON ABDALA. - Q. E.P.D. - Falleció el 2-XII-75. - Ricardo Rez Masud y flia., participan con profundo dolor su fallecimiento e invitan al sepelio de sus restos.
3|12|C|61|3|12

Doctor SIMON ABDALA. - Q. E.P.D. - Falleció el 2-XII-75. Carlos Mordasini y Stella María Rez Masud de Mordasini, participan con profundo dolor su fallecimiento e invitan al sepelio de sus restos.
3|12|F|32402|3|12

Doctor SIMON ABDALA. - Q. E.P.D. - Falleció el 2-XII-75. Antonio Rez Masud y familia, participan con profundo dolor su fallecimiento e invitan al sepelio de sus restos.
3|12|F|32402|3|12

Doctor SIMON ABDALA. - Q. E.P.D. - Falleció el 2-XII-75. Antonio Morcos, Reynaldo Minatti, Santiago Mattolini, Humberto Balmaceda, Corrado Pirrello, familia Crucciani, Eduardo Insegna, Agustín Pérez, Antonio Marzala, Jorge Pascal, Antonio Marzala (hijo), Elena de Calderón, Suboficial Mayor José Pérez, y sus respectivas familias participan el fallecimiento de su apreciado vecino y gran amigo e invitan al sepelio de sus restos.
3|12|F|32402|3|12

Doctor SIMON ABDALA. - Q. E.P.D. - Falleció el 2-XII-75. Selva Romero, María de Romeo, Ofelia de Suárez, Edgar Passerini, Antonia de Ramponi, Eva Prado, Elena de Diele, Humberto Di Césare, Hortensia de Médicci, Elisa de Camargo, Ana Bordigón y personal de tesorería de la Municipalidad de Guaymallén, participan su fallecimiento e invitan al sepelio de sus restos.
3|12|F|32402|3|12

Doctor SIMON ABDALA. - Q. E.P.D. - Falleció el 2-XII-75. La Dirección, Administración, Profesionales, enfermeras y demás personal del Centro de Salud Nº 16, de Villa Nueva, participan su fallecimiento e invitan al sepelio de sus restos.
3|12|F|32402|3|12

Doctor SIMON ABDALA. - Q. E.P.D. - Falleció el 2-XII-75. Rosa Rez Masud de Baglini y flia., doctor Alberto Baglini y familia y Ricardo Baglini y flia., participan su fallecimiento e invitan al sepelio de sus restos.
3|12|C|14|3|12

Doctor SIMON ABDALA. - Q. E.P.D. - Falleció el 2-XII-75. El director, jefes y empleados de la Dirección de Personal del Ministerio de Cultura y Educación de la Provincia, participan con profundo dolor el fallecimiento del dilecto amigo y compañero e invitan al sepelio de sus restos.
3|12|C|47|3|12

Dr. SIMON ABDALA. - Q. E. P. D. - Falleció el 2-XII-75. - Tomasa Vda. de Nora y flia., participan su fallecimiento e invitan a acompañar sus restos.
3|12|C|950|3|12

Dr. SIMON ABDALA. - Q. E. P. D. - Falleció el 2-XII-75. - Eduardo, Carlos Franco y Sra. participan con profundo pesar el fallecimiento de su dilecto amigo.
3|12|C|951|3|12

Dr. SIMON ABDALA. - Q. E. P. D. - Falleció el 2-XII-75. - Pedro Arenas y Sra., participan con profundo pesar su fallecimiento.
3|12|C|951|3|12

Dr. SIMON ABDALA - Q. E. P. D. - Falleció el 2-XII-1975. Allub Hnos. SRL participa su fallecimiento e invita al sepelio de sus restos.
3|12|F|29930|3|12

Dr. SIMON ABDALA - Q. E. P. D. - Falleció el 2-XII-1975. Isa Allub y Flia., Julio Allub y Flia., Ing. Jorge Allub y Flia., participan su fallecimiento e invitan al sepelio de sus restos.
3|12|F|29930|3|12

Dr. SIMON ABDALA - Q. E. P. D. - Falleció el 2-XII-1975. Jorge Allub y Flia., participan su fallecimiento e invitan al sepelio de sus restos.
3|12|F|29930|3|12

Dr. SIMON ABDALA - Q. E. P. D. - Falleció el 2-XII-75. Sus vecinos: Mario Manganini, Ramón Herrera, A. Zámaro, Reinoso, Peña, Manrique, Jesús Barrera, Pedro Barrera, Emilio Metlip, Faustino González, Mauro, Pascualetti, Carlos González Correa, Iandolino, Carlos Sánchez, Vergara, Pérez, Ojeda, Marinzulich, Oscar Manrique, Horacio Román y sus respectivas familias participan su fallecimiento e invitan al sepelio de sus restos.
3|12|F|29931|3|12

Dr. SIMON ABDALA. - Q.E.P. D. - Falleció el 2-XII-75. - Hugo Francisconi, Sonia Rez Masud de Francisconi, Orlando A. Francisconi, participan su fallecimiento e invitan al sepelio de sus restos.
3|12|C|107|3|12

Dr. SIMON ABDALA. - Q.E.P. D. - Falleció el 2-XII-75. - Juan Rez Masud y flia., Alberto Rez Masud y flia., participan con dolor su fallecimiento e invitan al sepelio de sus restos.
3|2|F|29931|3|12

Dr. SIMON ABDALA. - Q.E.P. D. - Falleció el 2-XII-75. - Pedro Bechara y Santina Locastro de Bechara, Jorge Azar, Rosa Bechara de Azar, Juan Manguatte, Mercedes Bechara de Manguatte, Clemente Salomón, Elena Bechara de Salomón, Jacinta Deblasis de Bechara y sus respectivas familias, participan con profundo dolor el fallecimiento de su querido amigo e invitan al sepelio de sus restos.
3|12|F|29931|3|12

Dr. SIMON ABDALA. - Q. E. P. D. - Falleció el 2-XII-75. - Familia Huespe, participa con profundo dolor su fallecimiento e invita al sepelio de sus restos.
3|12|C|090|3|12

DR. SIMON ABDALA - Q. E. P. D. - Falleció el 2-XI-1975 - Dr. Juan Carlos Martín Chamorro y familia participan el fallecimiento del padre de su amigo y colega Dr. José Abdala e invitan al sepelio de sus restos.
3|12|F|29935|3|12

Dr. SIMON ABDALA. - Q. E. P. D. - Falleció el 2-XII-75. - Roberto Calf y Pedro Juan Rez Masud, participan con profundo dolor su fallecimiento e invitan al sepelio de sus restos.
3|12|C|117|3|12

Dr. SIMON ABDALA. - Q. E. P. D. - Falleció el 2-XII-75. - Norberto Ojeda y Flia., participan con profundo dolor su fallecimiento e invitan al sepelio de sus restos.
3|12|F|29934|3|12

Dr. SIMON ABDALA. - Q. E. P. D. - Falleció el 2-XII-75. - Directivos, profesionales y personal administrativo de la Dirección de Asistencia Médico Social, participan con profundo dolor el fallecimiento de quien fue colaborador en esta repartición y padre de su compañero Dr. José Abdala e invitan al sepelio de sus restos.
3|12|C|119|3|12

Dr. SIMON ABDALA. - Q.E.P. D. - Falleció el 2-XII-1975. - José Chaban Licha y flia., participan su fallecimiento e invitan al sepelio de sus restos.
3|12|F|29949|3|12

Dr. SIMON ABDALA. - Q.E. P.D. - Falleció el 2-XII-75. - Luis Manera y Sra., Dr. Francisco A. Manera y Sra., participan con dolor el fallecimiento de su amigo Simón.
3|12|C|089|3|12

MARIA BERENA ZAPATA DE OROZCO
Q. E. P. D.
Falleció el 1-XII-75.

Su esposo: Pedro Orozco sus hijos: Florentino, Felisa y Pascual Calderón, Rodolfo, Roberto y Graciela Orozco; hijos políticos: Diego Miralles, Manuela Mirallas, Lorenzo Heras, Sami Sayegh, Raquel Aguilar y César Moreni; nietos, bisnietos y demás Fires. invitan a acompañar sus restos al cementerio La Dormida, hoy a las 11 hs. - Casa mortuoria: Remo Falcioni s|n. La Dormida. - Servicio cochería Juan Alarcón e Hijos, Junín.
3|12|F|29943|3|12

MARIA BERENA ZAPATA DE OROZCO - Q.E.P.D. - Falleció el 1-XII-75. - Susnietos: María Ester, Ermelinda y Rosa Calderón, Fanny Mirallas, Aurelia, Isidro, Arturo y Ricardo Heras, Daniel, Pedro y Rosana Orozco, Pedro, Carlos y Jorge Moreni; sus nietos políticos: Fernando Rodríguez, Atilio Bermejo, Ricardo Lona y Justo Rodríguez; su futura nieta política: Alicia Barberis; bisnietos: Ana, Fabián, Claudio, Hernán, Cristina, Oscar, Laura, Alejandro, Fernando y Leandra invitan al sepelio de sus restos.
3|12|F|29944|3|12

MARIA BERENA ZAPATA DE OROZCO - Q.E.P.D. - Falleció el 1-XII-75. - Su hermana: María Zapata de Cobos y sus sobrinos. Bernardo Cobos y Flia., Francisco Cobos y Flia., Rubén Jáuregui y Flia., Izinovieff San Sebastián y Flia. participan su fallecimiento e invitan al sepelio de sus restos.
3|12|F|29944|3|12

MARIA BERENA ZAPATA DE OROZCO - Q.E.P.D. - Falleció el 1-XII-75. - José A. Jáuregui y Sra., Alberto R. Jáuregui y Flia., Juan Carlos Jáuregui y Sra. participan con pesar el fallecimiento de la abuela política de su hijo y hermano Fernando e invitan al sepelio de sus restos.
3|12|F|29944|3|12

WALTER RUBEN STIPECH
Q. E. P. D.
Falleció el 2-XII-1975
C. A. S. R. y B. P.

Sus desconsolados padres: Pedro A. Stipech y María Rosa Navarrete de Stipech; sus hermanos: Julio César, Silvia Susana, Carlos Alberto y Víctor Hugo; su abuelo: Agustín Navarrete, tíos, primos y demás deudos, participan su fallecimiento e invitan al sepelio hoy, a las 18 horas, en el cementerio de Guaymallén. Casa de duelo: Bº Los Ceibos, Manzana D, Casa 2, San José, Gllén. Servicio: Empresa Augusto Américo Zapata, San José.
3|12|C|121|3|12

WALTER RUBEN STIPECH - Q.E.P.D. - Falleció el 2-XII-75 C.A.S.R. y B.P. - Su abuelito: Agustín Navarrete; sus tíos: María Esther Navarrete de Morales, Mario Rafael Stipech, Olga N. de Stipech, Emilio A. Alvarez, Clara N. de Alvarez, Juan Carlos Puente, Martha N. de Puente y primos participan con profundo pesar su fallecimiento e invitan al sepelio de sus restos.
3|12|C|122|3|12

RUBEN WALTER STIPECH. - Q.E.P.D. - Falleció el 2-XII-75. Francisco Alvarez, Hipólito Maure, Nolberto Croce, Roberto Pescetti, Sebastián Alberto, José Barrionuevo, Ramón Gallardo, Luis Arcidi, Alberto López, Sara Rosales, Vicente Anci, Ernesto Elías, Ricardo Alvarez, Pedro Lescano, Néstor Grandis, José Vanela, Juan Suárez, Oscar Desilvestri, Miguel Gremoliche y sus respectivas familias, participan con profundo dolor el fallecimiento del hijo de sus dilectos amigos, Rosa y Pedro Stipech.
3|12|C|105|3|12

ADOLFO HECTOR OROZCO
(CUDI)
Q.E.P.D.
Falleció el 2-XII-75

Su esposa, Hilda Reta de Orozco; hijos: Adrián, Walter y Duilio; padres: Adolfo Orozco y Adelaida Laura; padres políticos: Humberto Reta y Eva Moreno; hermanos: Félix, Alfredo, Telésforo, Juan y Benjamín; hermanos políticos, tíos, sobrinos y demás familiares, participan con pesar su fallecimiento e invitan al sepelio de sus restos, hoy a las 11 horas, en el cementerio de Buen Orden. Casa de duelo: Manzana 17 A. Casa 18. Barrio San Pedro, San Martín. Servicio: Cochería Flores, de S. Flores. San Martín.
3|12|F|29945|3|12

ADOLFO HECTOR OROZCO (CUDI). - Q.E.P.D. - Falleció el 2-XII-75. - Sus vecinos: Enrique D'Aquino y Flia., y Mario Fransese y Sra., participan con profundo dolor su fallecimiento e invitan al sepelio de sus restos.
3|12|F|29946|3|12

ELIBERTA RODRIGUEZ
Q. E. P. D.
Falleció el 2-XII-75.

Sus hermanos Simón, Diego y Martín, Pablo, Agueda y Clementina, hermanos políticos Juan Ferreyra, Bienvenida Mercado de Rodríguez, Isabel Escudero y Julia Arias de Rodríguez, sobrinos, primos y demás deudos participan su fallecimiento e invitan al sepelio de sus restos al cementerio de Junín hoy a las 18 hs. Casa mortuoria: Correa san, Junín. Servicio: Cochería, Juan Alarcón e hijos Junín.
3|12|F|29941|3|12

ELIBERTA RODRIGUEZ. - Q.E.P.D. - Falleció el 2-XII-75. Sus sobrinos: Pascual Ferreyra e Irma Rodríguez de Ferreyra y sus sobrinitos Pascualito y Quique participan su fallecimiento e invitan a acompañar sus restos.
3|12|F|29942|3|12

FELIPE RIZZO
Q. E. P. D.
Falleció el 2-XII-1975
C. A. S. R. y B. P.

Su desconsolada esposa: Sara de la Fuente; su hija Nilda Rizzo de Danti; sus hermanas: Teresa y María Luisa (ausentes), su hermana política: Flora de la Fuente, sobrinos, primos y demás deudos, participan su fallecimiento e invitan al sepelio de sus restos hoy a las 11, en el cementerio de la Capital, casa de duelo: República de Siria 291, Ciudad. Casa Boito e Hijos.
3|12|C|123|3|12

FELIPE RIZZO. - Q.E.P.D. - Falleció el 2-XII-75. - Sus sobrinos: Tomás de la Fuente y Alicia Puig de de la Fuente, Ricardo y Carmen Luz y José Daniel de la Fuente (ausentes), participan con profundo pesar su fallecimiento.
3|12|C|123|3|12

FELIPE RIZZO. - Q.E.P.D. - Falleció el 2-XII-75. - Sus sobrinos: Juan Carlos Carrieri e Irma de la Fuente de Carrieri y su hermana política: Flora de la Fuente, participan con profundo dolor su fallecimiento e invitan al sepelio de sus restos.
3|12|C|123|3|12

FELIPE RIZZO - Q.E.P.D. - Falleció el 2-XII-1975 - Enrique Mateo y Flia, participan con profundo dolor el fallecimiento de su querido vecino e invitan al sepelio de sus restos.
3|12|C|077|3|12

FELIPE RIZZO. - Q.E.P.D. - Falleció el 2-XII-75. - Víctor Tomás Flamarique y flia. participan con profundo pesar su fallecimiento e invitan al sepelio de sus restos.
3|12|F|32391|3|12

FELIPE RIZZO. - Q.E.P.D. - Falleció el 2-XII-75. - Emma Z. de Zarzur y Mary Leila Zarzur, participan con profundo dolor su fallecimiento e invitan al sepelio de sus restos.
3|12|C|114|3|12

FELIPE RIZZO - Q.E.P.D. - Falleció el 2-XII-1975 - Marcos Rodolfo Danti y Ana Inés Cerutti de Danti, participan con pesar su fallecimiento.
3|12|C|035|3|12

FELIPE RIZZO. - Q. E. P. D. - Falleció el 2-XII-1975. - La Comunidad Educativa del Colegio María Auxiliadora, participa el fallecimiento del padre de la profesora, Sra. Nilda Rizzo de Danti, rogando elevar una oración por el eterno descanso de su alma.
3|12|C|098|3|12

FELIPE RIZZO. - Q. E. P. D. - Falleció el 2-XII-1975. - Eugenio Domínguez Jorba y Flia., David Domínguez Flamarique y Flia., Leandro Oscar Flamarique y Flia., David Eugenio Domínguez D. y Flia., participan con dolor su fallecimiento e invitan al sepelio de sus restos.
3|12|C|079|3|12

FELIPE RIZZO Q.E.P.D. - Falleció el 2-XII-1975 - El personal de la Escuela de Comercio C-4, participa el fallecimiento del padre de la profesora Hilda Rizzo de Danti e invita al sepelio de sus restos.
3|12|C|118|3|12

MARIA DOLORES RODRIGUEZ DE PINA
Q. E. P. D.
Falleció el 2-XII-75
C.A.S.R. y B.P.

Su esposo: Sabino Juan Pina; hijos: Oscar Arturo y Gladys Lucía; hijos políticos: Elena Guadalupe García, José Miguel T. Aragonés; nietos: Fernando, Arturo, Oscar Alejandro y Eduardo Federico Pina; Daniel y Sergio Aragonés; hermanos: Juan Elías y Termana Rodríguez; hermanos políticos: Virginia Mossino, sobrinos, y demás deudos participan su fallecimiento e invitan al sepelio hoy a las 10 en el cementerio de Capital. Casa mortuoria: Honorio Barraquero 245, Godoy Cruz. Servicio: Cochería San Miguel.
3|12|C|125|3|12

DOLORES RODRIGUEZ DE PINA. - Q. E. P. D. - Falleció el 2-XII-1975. - Sus sobrinos: Estela Rodríguez de Vanek, Juan Elías Rodríguez, Norma Rodríguez de Morales, Arturo Elías Rodríguez, Ricardo Vañek, Mercedes Pérez, Edgardo Morales María Godoy y Ruth Monteavaro, sobrinos nietos, participan su fallecimiento.
3|12|C|958|3|12

DOLORES RODRIGUEZ DE PINA. - Q. E. P. D. - Falleció el 2-XII-1975. - Carlos López Sousa, Nidia B. de López Sousa y flia., participan con dolor el fallecimiento de su tía Lola e invitan al sepelio de sus restos.
3|12|C|963|3|12

MARIA DOLORES RODRIGUEZ de PINA - Q.E.P.D. - Falleció el 2-XII-75 - Sus primos: Cefira Gabrielli de Reina, Francisco J. Gabrielli, Carmen Gabrielli de Furlotti y sus respectivas Flias., participan con dolor su fallecimiento e invitan al sepelio de sus restos.
3|12|C|081|3|12

MARIA DOLORES RODRIGUEZ DE PINA - Q.E.P.D. - Falleció el 2-XII-1975 - Antonio Silvestrini y Sra., Antonio J. Aragonés y Sra., Jorge Aragonés, participan con pesar el fallecimiento de la madre de su hermana política.
3|12|C|025|3|12

MARIA DOLORES RODRIGUEZ DE PINA - Q.E.P.D. - Falleció el 2-XII-1975 - Carolina C. de Pina, Francisco H. Pina y Flia. participan su fallecimiento y ruegan elevar una oración en su memoria.
3|12|C|021|3|12

DOLORES RODRIGUEZ DE PINA - Q.E.P.D. - Falleció el 2-XII-75 - El licenciado Héctor María Balmaceda y señora participan el fallecimiento de la señora madre política de Elena Guadalupe García Salas de Pina.
3|12|C|104|3|12

MARIA DOLORES RODRIGUEZ DE PINA - Q.E.P.D. - Falleció el 2-XII-1975 - Sus vecinos: Elvira de Bravo, Héctor Casuccio y Flia., Lucía de García, Rodolfo Reitano y Flia., Juan Aldao, Antonia de Aldao, Juan Morales y Flia., José Duarte y Flia., Ismael Altamiranda y Flia., Gerardo Salgado y Flia., Antonio Tusasus y Flia., Vicente Provinzano y Flia., Ricardo Carobolante y familia, Amelia Zalazar, Salvador González y Flia., Miguel Héctor Ortiz, Gregorio Mateos y Flia., José Serrano y Flia., su ahijada Margarita Serrano, participan su fallecimiento e invitan al sepelio de sus restos.
3|12|C|003|3|12

MARIA DOLORES RODRIGUEZ DE PINA - Q.E.P.D. - Falleció el 2-XII-1975 - Carlos Eduardo Gancia y Sra. participan con profundo pesar el fallecimiento de la señora madre de su primo político Oscar Arturo.
3|12|F|32322|3|12

MARIA DOLORES RODRIGUEZ DE PINA - Q.E.P.D. - Falleció el 2-XII-1975 - Lola Salas de De la Vega, participa pan con profundo pesar su fallecimiento.
3|12|F|32322|3|12

MARIA DOLORES RODRIGUEZ DE PINA - Q.E.P.D. - Falleció el 2-XII-1975 - Delfina Salas de Avila participa con profundo pesar su fallecimiento.
3|12|F|32322|3|12

MARIA DOLORES RODRIGUEZ DE PINA - Q.E.P.D. - Falleció el 2-XII-1975 - Jorge Artevo y Sra. participan con profundo pesar su fallecimiento.
3|12|F|32322|3|12

MARIA DOLORES RODRIGUEZ DE PINA - Q.E.P.D. - Falleció el 2-XII-1975 - Jorge Bocci y Sra. participan con profundo pesar su fallecimiento.
3|12|F|32322|3|12

MARIA DOLORES RODRIGUEZ DE PINA - Q.E.P.D. - Falleció el 2-XII-1975 - Roberto Héctor Meschini y Sra. participan con profundo dolor su fallecimiento.
3|12|F|32322|3|12

MARIA DOLORES RODRIGUEZ DE PINA - Q.E.P.D. - Falleció el 2-XII-1975 - Encarnación R. de Aragonés, participa con pesar el fallecimiento de la madre de su hija política.
3|12|C|024|3|12

MARIA DOLORES RODRIGUEZ DE PINA - Q.E.P.D. - Falleció el 2-XII-1975 - El personal directivo, docente, de servicio, comisiones periescolares y alumnos de la escuela Nº 51 "Dr. Guillermo Rawson" participan con pesar el fallecimiento de la señora madre de la maestra del establecimiento señora Gladys Pina de Aragonés.
3|12|C|053|3|12

MARIA DOLORES RODRIGUEZ DE PINA - Q.E.P.D. - Falleció el 2-XII-75 - La Comisión de Padres de Cadetes Promoción 27 del Liceo Militar General Espejo, participa el fallecimiento de la madre de su presidente Dr. Oscar Arturo Pina e invita al sepelio de sus restos.
3|12|F|32385|3|12

MARIA DOLORES RODRIGUEZ DE PINA - Q.E.P.D. - Falleció el 2-XII-75 - Sus vecinos: Flia. Paschero, Rodríguez Oliva, Nino Persia, Serrato, Gubinelli, Abalo, Antonio Persia, Azcurra, Priori, Masetto, Totter, Delgado, Nicolás Persia, Nonnino, Caputti, Yácono, Archua, Melocchi, Marziani, Mouret, Manzano y Flia., Flagué, participan con pesar su fallecimiento.
3|12|F|30505|3|12

MARIA DOLORES RODRIGUEZ DE PINA - Q.E.P.D. - Falleció el 2-XII-1975 - Enrique Eladio García y Flia. participa con profundo dolor su fallecimiento e invitan al sepelio de sus restos.
3|12|C|130|3|12

MARIA DOLORES RODRIGUEZ DE PINA. - Q.E.P.D. - Falleció el 2-XII-1975 - Compañeros de trabajo de su hijo político José Miguel Aragonés: Juan Esteban Manghisi, Angel Sette, Arturo Pedot, Elda Baca, Edgar Durán, Margarita Cepeda, José Tari, Daniel Tari, Miguel Salcedo, Mario Lara, Miguel Pérez, Ester M. de Herrera, Ana Fredes, Rolando Briceño, Carlos Amoroso, Juan Leiva, Alberto Lucero, Víctor Jazún, participan con profundo pesar su fallecimiento e invitan al velatorio y sepelio de sus restos.
3|12|C|934|3|12

MARIA DOLORES RODRIGUEZ DE PINA. - Q.E.P.D. - Falleció el 2-XII-1975. - Enrique Domínguez y señora participan el fallecimiento de su querida amiga e invitan a acompañar sus restos.
3|12|C|862|3|12

MARIA DOLORES RODRIGUEZ DE PINA. - Q.E.P.D. - Falleció el 2-XII-1975. - Blanca Esther Vairus y familia, participan con profundo dolor su fallecimiento.
3|12|C|871|3|12

MARIA DOLORES RODRIGUEZ DE PINA. - Q.E.P.D. - Falleció el 2-XII-1975. - Pacífico Meschini y familia, participan con profundo pesar el fallecimiento de la señora madre de su dilecto amigo Oscar Arturo.
3|12|F|32240|3|12

MARIA DOLORES RODRIGUEZ DE PINA. - Q.E.P.D. - Falleció el 2-XII-1975. - Ernesto Fco. Bracco y flia. participan con profundo pesar el fallecimiento de la señora madre de su dilecto amigo Oscar Arturo Pina.
3|12|F|32240|3|12

MARIA DOLORES RODRIGUEZ DE PINA. - Q.E.P.D. - Falleció el 2-XII-1975. - El Directorio de Primo Meschini S.A. participa su fallecimiento.
3|12|F|32240|3|12

MARIA DOLORES RODRIGUEZ DE PINA - Q.E.P.D. - Falleció el 2-XII-1975. - Las familias de Luis Raiteri, José Leonardi y Julián Videla, participan el fallecimiento de la madre de su apreciada vecina señora Gladys P. de Aragonés e invitan al sepelio de sus restos.
3|12|C|865|3|12

MARIA DOLORES RODRIGUEZ DE PINA - Q.E.P.D. - Falleció el 2-XII-1975. - El personal del Grupo Zonal Mendoza del Centro Regional de Agua Subterránea, participa con profundo dolor el fallecimiento de la madre de su compañero de tareas Dr. Oscar Pina.
3|12|C|872|3|12

DOLORES RODRIGUEZ DE PINA - Q.E.P.D. - Falleció el 2-XII-1975 - Luis Jorge Carubín y familia participan con dolor el fallecimiento de la señora madre de su querido amigo Oscar y ruegan una oración en su memoria.
3|12|C|074|3|12

MARIA DOLORES RODRIGUEZ DE PINA. - Q.E.P.D. - Falleció el 2-XII-75. - Sara de García e hija, participan su fallecimiento e invitan al sepelio de sus restos a realizarse en el cementerio de Capital a las 10 hs.
3|12|C|108|3|12

MARIA R. de PINA. - Q.E. P.D. - Falleció el 2-XII-75. - Juan B. Collado Cattani y familia, participan el fallecimiento de la señora madre de su dilecto amigo e invitan al sepelio de sus restos.
3|12|C|072|3|12

MARIA DOLORES RODRIGUEZ de PINA. Q.E.P.D. Falleció el 2-XII-75. C.A.S.R. y B.P. Octavio Pina y flia., Adelina Pina de Baldi y flia., Yolanda Pina, Luis A. Ruiz y flia., participan su fallecimiento e invitan al sepelio de sus restos.
3|12|C|125|3|12

MARIA DOLORES RODRIGUEZ de PINA. Q.E.P.D. Falleció el 2-XII-75. C.A.S.R. y B.P. Sus ahijados Atilio Di Césare y Ana Collovati de Di Césare, participan con profundo dolor su fallecimiento e invitan al sepelio de sus restos.
3|12|C|123|3|12

MARIA DOLORES RODRIGUEZ de PINA. Q.E.P.D. Falleció el 2-XII-75. C.A.S.R. y B.P. Mario Lara, Luis Sallei, José Torres, Armando Bernardelli, Felipe Lamantía, Florencio Rodríguez y señoras, participan con profundo dolor el fallecimiento de la madre de su amiga Gladys, e invitan al sepelio de sus restos.
3|12|C|124|3|12

ANTONIO GARCIA MUÑOZ
Q.E.P.D.
Falleció el 2-XII-75
**C.A.S.R. y B.P

San Luis

Al secretario general de la UPCN encontraron ayer

Difieren las versiones sobre su estado físico

SAN LUIS. — Ha sido hallado el secretario general de la Unión Personal Civil de la Nación, Seccional San Luis, Milos Sustersic, en la madrugada de ayer en la localidad de Villa General Roca, a 100 kilómetros de esta capital.

Fue traído a esta ciudad al mediodía del martes y alojado en el Juzgado Federal. En horas de la tarde, el juez federal, le tomó declaraciones y alrededor de las 19 fue puesto en libertad por no pesar acusaciones sobre él.

Milos Sustersic desapareció el 24 de noviembre en horas de la tarde y su presunto secuestro causó preocupación en el gremio, en los partidos políticos, en los sindicatos y en el seno del gobierno, y en los servicios de seguridad que habían volcado, éstos últimos, todos sus empeños para determinar su paradero.

El doctor José Samper, asesor legal del gremio UPCN, convoco poco después de las 18.30, en la sede gremial, a una conferencia de prensa para informar sobre el hallazgo del gremialista. Relató, sucintamente, sobre la forma en que ha sido encontrado Sustersic pero no hizo relación sobre su desaparición.

El doctor Samper manifestó que el martes, aproximadamente a la 1 recibió un llamado telefónico dando cuenta que había sido localizado el dirigente gremial. Constatada la veracidad telefónica se trasladó en compañía de otras personas, entre ellas, de un hermano de Sustersic, al lugar del hecho, Villa General Roca, donde arribó aproximadamente a las 5 del martes, y fue atendido por el jefe departamental de Policía, quien le confirmó que allí se encontraba alojado Sustersic. A los minutos arribó a aquella localidad el juez federal, doctor Eduardo Allende, acompañado por el fiscal, doctor Saá y, posteriormente hizo lo propio el médico forense, doctor Moreno, quien revisó al detenido en presencia del titular del Juzgado Federal. Posteriormente arribaron, —dijo el doctor Samper—, el jefe de la Policía Federal, comisario Cofone y otros oficiales. El director de Investigaciones de la Provincia, comisario Romero y otros oficiales también se encontraban en el lugar. Por orden del juez federal llegó la sección Canes, realizando con posterioridad un procedimiento a fin de localizar el lugar de procedencia del gremialista.

En otro pasaje de su conferencia, Samper dijo que vecinos del lugar habían localizado a Sustersic en un camino cercano a Villa General Roca, en el área que cubre uno de los establecimientos rurales comprendido en el paraje El Divisadero que se ubica a 15 kilómetros al Oeste de Villa General Roca, capital del departamento Belgrano de esta provincia.

"Total extenuación"

Según manifestó el doctor Samper en su carácter de abogado del gremio al que pertenece el dirigente Sustersic, éste presentaba a simple vista, un estado físico de total extenuación y se observaba en sus antebrazos y rostro, numerosos rasguños en la piel, presumiblemente producidos por las ramas espinosas de la abundante formación forestal aborigen propia de la zona por donde ha transitado Sustersic durante muchas horas luego de ser puesto en libertad.

Debido al secreto del sumario impuesto por el juez federal de esta ciudad que entiende en la causa iniciada a raíz del secuestro de Sustersic en la que se le imputa al ministro de Economía de esta provincia, Roberto Ferrarás Campos "incitación a la violencia y transgresión a la Ley Nacional de Seguridad del Estado", no fue posible obtener detalles relacionados con todo el desarrollo de este episodio desde la desaparición de Sustersic hace 9 días.

No obstante haber sido dispuesta la libertad de Sustersic, luego de realizar diligencias procesales y prestar declaración indagatoria, Sustersic se rehusó a formular declaración a requerimiento de los periodistas y prometió hacerlo en los próximos días.

En las últimas horas de la tarde, poco después de las 20, el juez federal, doctor Allende, formuló declaraciones, según las cuales confirmó que Sustersic se encontraba en libertad por no existir cargos contra él ni causa para su procesamiento.

La información desde Buenos Aires

BUENOS AIRES, 2 (NA). — "Fue hallado hoy, sano y salvo, el secretario general de la Unión Personal Civil de la Nación de San Luis, Milos Sustercic, cuya desaparición había sido denunciada el lunes de la semana anterior, en aquella provincia".

La información fue suministrada este mediodía, en la Casa de San Luis, por el secretario general de los 42 Gremios Confederados de la Provincia, Bartolomé Albarracín, a quien acompañaba el titular del sindicato local de Vialidad Nacional, Virgilio Rossi, luego de haber mantenido una comunicación con el ministro de Gobierno de San Luis, Audelino Torrontegui. Ambos sindicalistas habían viajado a Buenos Aires para ultimar los detalles referidos a la normalización de la CGT y 62 Organizaciones puntanas, que se encuentran en estado de acefalía.

En perfectas condiciones

Revelaron que Sustercic fue localizado por la policía en la finca del estanciero Toribio Lucero, en Villa General Roca, departamento de Belgrano, a 80 kilómetros de la ciudad de San Luis. Hasta allí llegaron los efectivos policiales alertados por un puestero de otro establecimiento de campo vecino, Bella Estancia, por donde pasó el dirigente cuyo secuestro había sido denunciado y solicitó un vehículo para llegar a la estancia de Lucero.

En averiguación del extraño episodio fueron detenidos Lucero, su esposa y un hermano, quienes, junto con Sustercic, fueron trasladados a la ciudad de San Luis, para tomarles declaración y esclarecer el pretendido secuestro.

Destacaron Albarracín y Rossi, de acuerdo con la información proporcionada por el ministro Torrontegui, que Sustercic se encontrada "en perfectas condiciones físicas y descansando", según comprobó el médico de policía. Señalaron también que pese a que desde el primer momento Sustercio fue asistido por el doctor Samper, abogado de UPCN, se negó a declarar ante el juez federal, doctor Allende, quien tomó intervención en cuanto tuvo conocimiento de la aparición del supuesto secuestrado.

Sobreseyeron a 3 jóvenes detenidos en un operativo

Habría 11 a disposición del P. E. Otros, en libertad

La justicia federal declaró anoche sobreseídos total y definitivamente a tres personas jóvenes arrestadas por los organismos de seguridad en la madrugada del domingo 23 del mes pasado, durante un operativo llevado a cabo en el Gran Mendoza. Se trata de Julio César Rojas, domiciliado en José Vicente Zapata 439, de ciudad; Walter Hoffman, con residencia en calle Lavalle, capital, y Susana Estela Abraham, sicóloga de la Penitenciaría Provincial, con vivienda en Della Santa 1402, de Godoy Cruz.

Los tres habían sido conducidos en la tarde de ayer al Juzgado Federal, a disposición del juez subrogante, pero no se les instruyó causa y tampoco fueron indagados en virtud de la falta de elementos que configuraran un ilícito punible, según trascendió.

La noticia sobre el sobreseimiento de los tres jóvenes se conoció en medios allegados a los defensores, los doctores Juan Carlos Molina (ex miembro de la Suprema Corte de Justicia durante el anterior gobierno), Miguel Mathus Escorihuela, Juan Carlos Aguinaga e Isidoro Busquets, y confirmada al cierre de esta edición por un vocero del tribunal.

A las 20.15, los detenidos abandonaron el Juzgado Federal con severa custodia y gran despliegue de efectivos policiales y vehículos. Se había cortado el tránsito en avenida Las Heras y en un corto trayecto de la vereda sur se impedía el paso.

Una vez en la Penitenciaría, llegaron familiares y uno de los abogados defensores, a la espera de la salida de los ex arrestados, quienes más tarde dejaron el establecimiento, instantes en que se sucedieron escenas emotivas.

Aun cuando fue imposible obtener la versión oficial sobre esta resolución judicial, en medios serios se advirtió que el juez había entendido que el material de lectura que se había secuestrado a los detenidos se podía considerar "para su ilustración", no configurando el delito previsto por la ley.

Mientras tanto, se mantenía en el penal una rigurosa vigilancia, y cuando el cronista de LOS ANDES intentó llegar hasta la administración, se le mencionó que debía presentar orden escrita del Comando de la Octava Brigada de Infantería de Montaña.

En los mismos medios se sostuvo que serían 11 las personas detenidas en el mencionado operativo de las fuerzas de seguridad que habrían sido puestas a disposición del Poder Ejecutivo Nacional en averiguación de hechos extremistas, mientras que otras habrían recuperado la libertad.

Sale del Juzgado Federal la sicóloga Susana Estela Abraham, quien luego recobró su libertad.

Otro de los sobreseídos es conducido a un camión celular. Los tres dejaron anoche el penal.

Juzgan al hombre que dio muerte a un hijo

Dijo no recordar el momento del crimen y admitió ser alcohólico

SAN ISIDRO, Buenos Aires, 2 (NA).— Comenzó hoy, en la Cámara de Apelaciones de esta ciudad bonaerense, el juicio oral de Norberto Eusebio Araujo, quien el 17 de enero de 1974 asesinó a su hijo Jorge Alberto, de 17 años, de una cuchillada que le seccionó la garganta, asestada con el cuchillo con que se disponía a almorzar, como consecuencia de una disputa sobre las andanzas nocturnas del adolescente.

Araujo estaba bebido, lo cual era una condición corriente en él, pero, "aunque estaba alcoholizado en el momento del hecho, su ebriedad no era completa ni involuntaria", como sostiene el fiscal Mario Romero en la causa, que por la razón anterior y por la persona en que fue cometido el crimen ha sido caratulada como homicidio calificado.

El filicida, escoltado por dos policías, entró al tribunal antes del mediodía, siendo interrogado en primer lugar por su presidente, el juez Martín Lazarte, en presencia de los abogados defensores, Emilio Rodríguez Villar y Gerardo Peña Guzmán, con quienes el acusado conversó previamente por unos instantes.

No recuerda

Araujo reconoció que el 17 de enero de 1974 había estado en su casa, pero manifestó no recordar absolutamente nada con respecto a la acusación de haber muerto de una cuchillada a su hijo, según el acta de acusación que le fuera leída por el secretario del Juzgado.

Añadió el imputado que por la mañana, en el taller mecánico donde trabajaba, había encontrado una botella "no recuerdo si de cubana o de caña y, como me sentía muy deprimido, me la bebí", para luego responder, ante una pregunta del juez, que no solía beber si no tenía bebidas a mano, aunque admitió que siempre tomaba.

Dijo luego que había comenzado a beber en Bolivia, adonde acompañaba a su padre como chofer de un camión, y que su adicción se intensificó más tarde cuando acompañaba como chofer, en largos viajes, a dos primos.

El acusado comentó que para esa época ya estaba casado —aunque no pudo precisar el año en que contrajo matrimonio— ya que "mi papá era el único que me controlaba si yo bebía o no, costumbre a la que me dediqué mucho más después que mi papá murió".

Tomaba lavandina

Más tarde fue un cuñado el que "me internó para quitarme el vicio de la bebida", que había llegado a extremos tales —dijo Araujo al juez Lazarte— "que por falta de otras bebidas y por desesperación tomé muchas veces lavandina y detergente".

Araujo, que tampoco pudo recordar las fechas del nacimiento de sus hijos Roberto Oscar, de 19 años, Graciela Beatriz, de 18, ni de Jorge Alberto (al que mató), de 17, aseguró que tenía muy buen carácter y que "nunca discutí con nadie ni me gustaba buscar líos".

Finalizado el interrogatorio del presidente del tribunal, preguntó a Araujo su propio defensor, Rodríguez Villar, sobre circunstancias del día del asesinato y posteriores, reconociendo el filicida que por la mañana del luctuoso día había estado bebiendo en un bar cercano a su casa de la ciudad de Munro, pero no pudo precisar ni el nombre ni la dirección del establecimiento, y también recordó haber estado detenido, sin definir ni la fecha ni el lapso, como tampoco la causa, ni la razón, de que se le hiciera un análisis de alcohol en la sangre, o el haber firmado una declaración en la comisaría, aunque sí admitió recordar que se le aplicaron calmantes y que al año exacto de la muerte de Jorge Alberto "hice dar una misa en su memoria en la cárcel de La Plata".

Desmanes en un colegio de Salta

SALTA, 2 (Télam). — Investiga personal de la delegación local de la Policía Federal un hecho delictuoso cometido en la madrugada de la vispera en el Colegio Nacional situado en las inmediaciones del Cerro San Bernardo, informó esa repartición.

Según el informe se estima que aproximadamente seis personas provistas de palancas consiguieron forzar los accesos al Colegio Nacional y una vez en el interior del establecimiento desparramaron en el piso máquinas de escribir, libros, proyectores y papelería donde funcionan las oficinas del rectorado y administración.

Los desconocidos rompieron ventanales, escritorios, puertas y otros muebles, cuyas cerraduras fueron violentadas, retirando de uno de los cajones 2.300 pesos pertenecientes a la cooperadora del establecimiento.

Se comprobó también que los individuos trataron de abrir la caja fuerte, sin obtener resultados positivos.

San Juan: detención de alumnos universitarios

SAN JUAN. — Fuerzas del Ejército y de la Policía Federal cumplieron en la madrugada de ayer un operativo antisubversivo, el cual tuvo como resultado la detención de nueve estudiantes en la residencia estudiantil del Hogar y Club Universitarios que depende de la Universidad Nacional de San Juan.

El local ubica en un amplio solar existente entre calles 25 de Mayo y Paula Albarracín de Sarmiento y allí se alojan permanentemente unos 60 estudiantes en su mayoría de otras provincias y algunos extranjeros. Como resultado del procedimiento se habrían encontrado panfletos y literatura y un arma de uso común. Igualmente fueron objeto de allanamiento el comedor universitario, las dependencias de la Dirección de Deportes y los consultorios médicos que se encuentran en el mismo solar, los cuales a esa hora se hallaban sin ninguna actividad.

Los estudiantes detenidos son: Domingo Liz y Márquez, Eduardo Pérez, Vicente Valdez, Juan Manuel Salas, Aníbal Espinosa, Luis Alberto Urquiza, Cesar Eguaburu, Carlos Domínguez y Jorge Campero.

Gestión del rector interino

En la mañana de ayer, el rector interino de la Universidad Nacional de San Juan, doctor Eduardo Leonardelli, hizo gestiones en favor de los detenidos. Al mediodía, según fuentes de la universidad, se habría puesto en libertad a cinco de los jóvenes.

Por otra parte, se dio a conocer un comunicado que suscriben la "Asamblea de residentes" y Centro de Estudiantes de Ingeniería, donde se alude a la violencia con que fue practicado el procedimiento, la rotura de puertas y elementos de las dependencias universitarias y la desaparición de objetos de valor. La mayoría de los estudiantes detenidos cursan los últimos años de la Facultad de Ingeniería.

La declaración informa también: "Hacemos conocer a la opinión pública que en horas de la mañana entrevistamos a las autoridades de la Universidad Nacional de San Juan, que se hicieron presentes en la residencia para conocer la situación y verificar los daños provocados. Comunicamos que el doctor Leonardelli, a cargo interinamente del rectorado, y el licenciado Rossomando, secretario general de la UNSJ, luego de escuchar a los estudiantes y observar inclusive los daños físicos ocasionados en varios residentes, se comprometieron a gestionar la libertad de los compañeros detenidos y verificar el estado físico en que se encuentran".

También se expresa: "Llamamos al Ejecutivo provincial, a la Cámara de Representantes de la provincia, a los partidos políticos, a la CGT, a los distintos gremios y sindicatos, a las fuerzas sociales y al pueblo todo, a reclamar la libertad de nuestros compañeros injustamente detenidos y a unirse, para que juntos encontremos la verdadera solución a los problemas provinciales y nacionales, solución que está en el marco del respeto a la democracia y a la Constitución Nacional".

Cometen 3 robos por más de 440.000 pesos

Asaltan a empleado de una empresa

En la intersección de Azcuénaga y Perito Moreno, en Godoy Cruz, fue asaltado un empleado de la empresa Di Marco SRL, señor José Puebla, residente en Córdoba 70, del mencionado departamento. La denuncia la formuló en la seccional Séptima el gerente de la firma perjudicada, señor Justiniano Rubio.

Destaca el informe proporcionado por el Departamento de Relaciones Policiales, que Puebla se dirigía a una sucursal bancaria de la zona a efectuar un depósito, cuando fue interceptado por dos desconocidos que portaban armas de fuego. Los individuos lo despojaron de un maletín con 17.500 pesos y escaparon rápidamente.

Importante robo

El señor Guillermo Jorge Defor, domiciliado en Buenos Aires 278, de ciudad, denunció en la seccional 16ª que desconocidos perpetraron un robo en su perjuicio por valor de 350.000 pesos.

Los delincuentes forzaron una puerta de acceso a un depósito de mercaderías, ubicado en Presidente Quintana sin número, de la finca "Alfonso Gómez", de El Algarrobal, Las Heras, de donde se apoderaron de 10 televisores y 3 lavarropas.

Sustraen joyas

Al regresar a su domicilio, en Lavalle 598, de Godoy Cruz, el señor Jorge Lanzani comprobó que desconocidos habían ingresado en el inmueble y sustrajeron joyas y otros elementos por un valor de 80.000 pesos.

El informe suministrado por la policía indica que los malhechores se apoderaron de alhajas, objetos del hogar y un revólver calibre 22, todo lo cual fue valuado en la suma mencionada.

Madre e hijo sufren heridas en Beltrán

En el sanatorio Fleming fue internada una criatura que junto con su madre fueron embestidos por un ciclista en la intersección de las rutas 50 y 7, en jurisdicción de Fray Luis Beltrán, en Maipú. El niño, de 7 años, sufrió una fractura en la pierna derecha, mientras que su madre, Luisa Linguitay, recibió heridas leves.

El percance ocurrió mientras las víctimas esperaban un colectivo en la esquina mencionada, oportunidad en que el ciclista Alberto Vaca, domiciliado en Ortega sin número del distrito señalado, las atropelló.

Citaron a los hermanos de una mujer ultimada

La Policía de Mendoza informó que trata de dar con el paradero de Fausto, Mateo, Antonio, Aurelia y Constantino Rodríguez, hermanos de Crecencia Rodríguez, cuyo cadáver fue encontrado con varias heridas de arma blanca en una hijuela de Rodeo del Medio, en Maipú.

Agrega el comunicado que uno de los deudos mencionados se domiciliaría en las inmediaciones de la destilería Luján de Cuyo. El llamado a estos familiares es "a los fines que se les hará conocer oportunamente", según se indicó.

Herido de bala

En las últimas horas de la tarde del lunes ingresó en el hospital El Carmen un hombre que presentaba dos heridas de bala. Se trata de Agustín San Martín, residente en la Villa Confín Desague, en Godoy Cruz.

Diligencias cumplidas por personal de la seccional Séptima permitieron establecer que el autor de los disparos fue Pedro Azcurra, de otros datos personales ignorados, quien habría actuado de esa manera en represalia por haber sido recriminado por su víctima, en razón de que se hallaba accionando su arma en forma peligrosa. San Martín sufrió una lesión en el rostro y otra en la zona torácica. El agresor se encuentra prófugo.

Trasladaron en un avión a un hombre herido

En un avión de la Dirección Provincial de Aeronáutica fue trasladado a Mendoza, desde La Paz, un hombre que sufrió lesiones al caer en un pozo de varios metros de profundidad, según informó la policía. Se trata de Carmen Soria, con domicilio en Los Arroyitos, La Paz. La víctima quedó hospitalizada en el Emilio Civit.

También fue internado, pero en este caso en el hospital El Carmen, el señor José Orlando Orellano, residente en manzana 5, casa 10, del barrio Jardín Aeroparque, quien cayó en el zanjón "Los Ciruelos" cuando se dirigía a su domicilio. Sufrió distintas lesiones no especificadas por el comunicado del Departamento de Relaciones Policiales.

Se llevaron alhajas y objetos de dos casas

Un vecino del Barrio Minetti de Godoy Cruz fue objeto de un robo, que le acarreó un perjuicio por valor de $ 300.000. Aprovechando su ausencia, sujetos todavía no identificados violentaron la ventana de la vivienda del señor Ricardo Alberto Vicchi, que vive en la calle "L", casa 12 del mencionado barrio, ingresaron a su interior y se apoderaron de cierta cantidad de alhajas de oro y platino, un reloj pulsera, una cámara fotográfica y otros elementos. El damnificado valuó lo sustraído en $ 300.000, en la denuncia que presentó ante la Seccional 7ª de Godoy Cruz, cuyo personal ha encarado la investigación pertinente.

Otro robo

Asimismo la señora Juana Ternazafaliti de Chia, domiciliada en Reconquista 926, en jurisdicción de la Seccional 34ª de Godoy Cruz, fue víctima también de otro robo similar. Los delincuentes en este caso se llevaron un grabador-radio, tres radios portátiles, dos relojes despertadoras, una máquina de afeitar, una valija de cuerina y máquina calculadora y distintas prendas de vestir, todo lo cual valuó en $ 40.000.

AVISOS FUNEBRES

PARTICIPACIONES

✝ **GUILLERMINA CARAM DE DARUICH. - Q. E. P. D. - Falleció el 19-XII-1975.** - La Inspectora Escolar Sección D, de Tunuyán, y las escuelas primarias provinciales y particular del Niño Jesús de dicho departamento participan el fallecimiento de la madre de la directora de la Escuela Nº 354 Eva Perón señorita Amanda Daruich y que sus restos fueron inhumados en el día de ayer. Se ruega una oración por su alma.
3|12|F|29925|3|12

✝ **GUILLERMINA CARAM DE DARUICH. - Q. E. P. D. - Falleció el 19-XII-1975.** - Tiro Club Sportivo Tunuyán participa el fallecimiento de la esposa de su socio y ex dirigente señor Julián Daruich y que sus restos fueron inhumados en el día de ayer.
3|12|F|29925|3|12

✝ **GUILLERMINA CARAM DE DARUICH. - Q. E. P. D. - Falleció el 19-XII-1975.** - El Comité Departamental de la Unión Cívica Radical de Tunuyán Rama Femenina y Juventud participan el fallecimiento de la esposa de distinguido dirigente señor Julián Daruich y madre de Amanda y Carlos y que sus restos fueron inhumados en el día de ayer.
3|12|F|29925|3|12

✝ **GUILLERMINA CARAM DE DARUICH. - Q.E.P.D. - Falleció el 1-XII-1975** - Eduardo Ganem y Sra., Antonio Ganem y Flia., Jorge Santa Olaya y Flia., Víctor Ganem y Flia., Pedro Vidal y Flia., Víctor Estevez y Flia. y Camilo Ganem y Flia. participan su fallecimiento y que sus restos fueron inhumados ayer.
3|12|F|29951|3|12

✝ **VICTORIA ESTHER GARCIA DE D'AMICO - Q. E. P. D. - Falleció el 1-XII-75 - C.A.S.R. y B. P.** - Su esposo Cósimo D'Amico; hermanos Alberto, Oscar Enrique, Oscar Sebastián, Margarita, Carmela, José Salomón y Yolanda; hermanos políticos José del Río, Salvador Romano, Félix Morón y Susana Ortubia, tíos, sobrinos y demás deudos participan su fallecimiento y que sus restos fueron inhumados en el día de ayer en el cementerio de la capital. Casa de duelo Godoy Cruz 552, Dpto. 6, Ciudad. Servicio Cochería San Miguel.
3|12|C|125|3|12

✝ **VICTORIA ESTHER GARCIA DE D'AMICO. - Q.E.P.D. - Falleció el 19-XII-75. C.A.S.R. y B.P.** - Sus ahijados: Domingo, Dominga y Antonio Lemmo participan con profundo dolor su fallecimiento y que sus restos fueron inhumados en el día de ayer.
3|12|C|125|3|12

✝ **VICTORIA ESTHER GARCIA DE D'AMICO - Q.E.P.D. - Falleció el 1-XII-75 - C.A.S.R. y B. P.** - Juan Farre y señora participan el fallecimiento de su amiga y que sus restos fueron inhumados en el día de ayer.
3|12|C|125|3|12

✝ **ESTER GARCIA DE DAMICO Q.E.P.D. - Falleció el 1-XII-75.** Su comadre: María Isgró Vda. de Isgró, Domingo Lemmo y Flia., Antonio Cutuño y Flia., Salvador Isgró y Flia. (ausente), José Milone y Flia., Antonio Famá y Flia., Santos Isgró y Flia., Juan Isgró y Flia. participan con pesar su fallecimiento y que sus restos fueron inhumados en el cementerio de la Capital, en el día de ayer.
3|12|C|113|3|12

✝ **VICTORIA ESTER GARCIA DE D'AMICO. - Q.E.P.D. - Falleció el 1-XII-1975.** - Sus vecinos y amigos: Ricardo Díaz y flia.; Angel Pucheta y flia.; Irma Rosas de Rubert y flia.; Alejandro Martínez y flia.; Irma y Yolanda Palacios, Amalia Nacif, Ercilia Degregorio, Amalia Salgado y María de Díaz, participan con dolor su fallecimiento.
3|12|C|931|3|12

✝ **OSVALDO DANIEL ALVAREZ. Q.E.P.D. - Falleció el 27-XI-75.** Sus amigos: Osvaldo, Pity, Sandra, Sergio Quiroga, Graciela y Verónica Pena, Matías y Pamela Poublet, Roberto y Gringo Chiappel, Manuel Antonio y Juan Carlos Lucirte, Alejandro Peñalva, Ariel y Liliana Prado, participan su fallecimiento y ruegan elevar una oración a su querida memoria.
3|12|C|038|3|12

✝ **JOSE FRANCISCO BERTOMEU - Q. E. P. D. - Falleció el 1-XII-1975** - El personal directivo, docente y de servicio, alumnos y comisiones periescolares de la escuela Nº 157, "Lisandro Aguirre", participan con profundo dolor el fallecimiento de su ex director.
3|12|F|29914|3|12

✝ **NEMESIA BELTRAN DE YACCARINI. - Q.E.P.D. - Falleció el 1-XII-1975.** - El Cuerpo de Voluntarias del Hospital Militar "Cosme Argerich" de la Capital Federal, participa el fallecimiento de su querida voluntaria Ruth Estela de Di Sisto.
3|12|C|900|3|12

✝ **LOMBRINA LANZA DE OJEDA. - Q.E.P.D. - ROQUE OJEDA. - Q.E.P.D. - MARTA OJEDA. - Q.E.P.D. - Fallecieron trágicamente el 1-XII-1975.** La Rama Femenina del Partido Justicialista, participa con profundo dolor el fallecimiento de sus compañeros Lombrina, Roque y Marta y que sus restos fueron inhumados ayer en el cementerio de General Alvear.
3|12|C|935|3|12

✝ **OLIMPIA DEL TRANSITO RAMIREZ DE RUIZ. - Q.E.P.D. Falleció el 19-XI-75.** - Juan Cabrera y flia., participa con profundo dolor el fallecimiento de su apreciada comadre.
3|12|F|32405|3|12

✝ **JESUS ESTEBAN COSTARELLI. - Q.E.P.D. - Falleció el 1-XII-75.** - Personal de la Dirección Provincial de Vialidad, 14 Seccional Tupungato, participa con profundo dolor el fallecimiento del hijito del compañero de trabajo y que sus restos fueron inhumados en el día de ayer.
3|12|F|29924|3|12

✝ **DIONISIO LOPEZ - Q.E.P.D. - Falleció el 1-XII-75** - Sus hijos Dolly, Aldo, Mirta, Otilia, Teresa, Dionisio, Dora, Carlos y Ariel; hijos políticos Carlos Ruiz, Hugo Videla, Hugo Lizarde, Carmelo Ferrara y Norma Gladys Zuñer de López, nietos y demás deudos participan su fallecimiento y que sus restos fueron inhumados ayer en el cementerio de Tupungato. Casa de duelo Finca Muñoz García, La Puntilla, Tunuyán.
3|12|F|29926|3|12

✝ **NASUN SIMON COBLAN DE MOCAYAR - Q.E.P.D. - Falleció el 25-XI-1975** - La Inspectora Escolar Sección D de Tunuyán y las escuelas primarias provinciales y particular del Niño Jesús de dicho departamento participan el fallecimiento de la madre de la directora de la Escuela Nº 359 Ana María Steindl Sra. Rosa Mocayar de Estrella y madre de la docente Sra. Margarita Mocayar de Kallus cuyos restos fueron inhumados el día 26 en el cementerio Tunuyán. Se ruega una oración por su alma.
3|12|F|29927|3|12

✝ **ROQUE OJEDA - LOMBRINA LANZA DE OJEDA y MARIA OJEDA - Q. E. P. D. - Falleció el 1-XII-1975** - Personal directivo, cuerpo de profesores, familiares y alumnos del Instituto Cardenal Neuman, participan con profundo dolor el fallecimiento de los padres políticos y esposa de su compañero Elsio Bergoglio.
3|12|C|094|3|12

✝ **MIGUEL ARMANDO BARTOLOMEO. - Q. E. P. D. - Falleció el 1-XII-1975.** - Sus compañeros de Vialidad Provincial, participan con profundo dolor su fallecimiento y que sus restos fueron inhumados en el día de ayer en el cementerio de la Capital.
3|12|C|097|3|12

AGRADECIMIENTO

✝

OLIMPIA DEL TRANSITO RAMIREZ DE CRUZ

Q. E. P. D.

Falleció el 1-XII-75

Sus hijos, hijos políticos, nietos y bisnietos, agradecen a sus amigos y a todas aquellas personas que hicieron llegar sus expresiones de pesar, ofrendas florales, asistencia al velatorio y acompañamiento de sus restos al cementerio de la Capital.
3|12|C|103|3|12

RECORDATORIO

✝ **GRACIELA MARIA LOURDES ALANIZ (Gracielita) - Q. E. P. D. - Falleció el 8-V-69.** - Sus padres y hermanos la recuerdan con cariño al cumplirse el décimo tercer aniversario de su natalicio.
3|12|C|975|3|12

TRASLADO DE RESTOS

✝ **TERESA SALCEDO DE SALCEDO. - Q.E.P.D. - Falleció el 3-XII-1974.** - Sus esposo hijo, hija política y nietitos, invitan a sus familiares y amistades al traslado de sus restos en el cementerio de Maipú, hoy miércoles a las 17 horas, y a la misa que se oficiará a las 19.30 horas, en la Iglesia de Nuestra Señora de la Carrodilla, para rogar por el eterno descanso de su alma, con motivo de cumplir el primer aniversario de su fallecimiento.
3|12|F|32269|3|12

✝ **VICTORIO SGOBBA - Q. E. P. D. - Falleció el 5-V-75.** - Su esposa e hijos, invitan al traslado de restos que se efectuará el jueves 4, a las 8 hs., en el cementerio de Capital.
3|12|C|056|3|12

ORACIONES

✝ **JOSE DIONISIO SILVESTRI - Q.E.P.D. - Falleció el 2-XII-1966.** - Su esposa, hijos y nieto, ruegan a familiares y amistades una oración en su memoria al cumplir un nuevo aniversario de su fallecimiento.
3|12|C|881|3|12

✝ **Gral. CARLOS EDUARDO VELASCO - Q.E.P.D. - Falleció el 3-XII-1966.** — Su esposa e hijos ruegan una oración en su memoria al cumplirse un nuevo aniversario de su fallecimiento.
3|12|C|596|3|12

MISAS Y FUNERALES

✝

FRANCISCO FURNARI

Q. E. P. D.

Falleció el 3-XII-74.

Sus hijos, nietos y demás familiares, invitan a la misa que para rogar por el eterno descanso de su alma, al cumplirse el primer aniversario de su fallecimiento, se oficiará hoy miércoles 3, a las 20 horas, en la capilla del Colegio San José de los Hermanos Maristas, San Martín 861, Mendoza.
3|12|F|32281|3|12

✝

ANTONIA CACERES DE ALARCON

Q. E. P. D.

Falleció el 3-XII-1973

Su esposo, hijos, hijos políticos, nietos y bisnietos, invitan a la misa que, por el eterno descanso de su alma, se oficiará hoy 3, a las 20 horas, en la Iglesia de Nuestra Señora del Rosario, Junín.
2|12|F|32109|3|12

✝ **PEDRO VITALI. - Q.E.P.D. - Falleció el 3-XII-72.** - Sus familiares harán oficiar hoy a las 20 y 30 en la parroquia de Nuestra Señora del Carmen una misa para rogar por el eterno descanso de su alma en el 3º aniversario de su fallecimiento.
3|12|C|02|3|12

Ana María Bracamonte (Nené)

Q.E.P.D.

Falleció trágicamente en Córdoba el 27-XI-1975

Sus padres, hermanos, hermano político, prometido y familiares, agradecen íntimamente a amigos, reparticiones públicos, Escuela 205 - Luján, y a todas aquellas personas que de una u otra forma hicieron llegar sus expresiones de condolencia, asistencia al velatorio, ofrendas florales, telegramas y acompañamiento de sus restos a su última morada.
3|12|C|699|3|12

MAÑANA ES DEMASIADO TARDE!

ENCUENTRE HOY "LA SOLUCION"

Para tener su Renault o Torino totalmente en cuotas, sin anticipo ni intereses!

Compruébelo personalmente. Tenemos "la solución" para que usted compre su Renault o Torino 0 Km.
No se demore.
Este es el momento justo.
"La solución" está al alcance de su mano. Se la va a perder?
Lo esperamos en:

ROMBO 80 Plan de ahorro por grupos cerrados.
Asorte S.A. de ahorro para fines determinados
Con el respaldo de RENAULT ARGENTINA S.A.

RICCI S.A.C.I. San Martín 540 - Mendoza

MARTI S.A.C.I.F.e.I. San Martín 624 - MENDOZA

Una argentina es ganadora de la Ayuda Aguilar

Aguilar S. A. de Ediciones, de Madrid, nos ha comunicado que una de las cinco Ayudas Manuel Aguilar para la investigación, que acaban de otorgar para el bienio 1975-1976, recayó en la Dra. Reyna Pastor de Togneri, de nacionalidad argentina.

La Ayuda a que se hace merecedora la Dra. Togneri está dotada con 400.000 pesetas, que deberá destinar al desarrollo de su trabajo "Conflictos, luchas, revueltas y revoluciones populares en los reinos de León y Castilla, siglos X-XIV".

Es la tercera vez que un argentino recibe una de las Ayudas que llevan el nombre del fundador de esa editorial, y la primera que la favorecida es una mujer.

Hollywood Confidencial

por LEON BALTER

HOLLYWOOD, California, diciembre. Ahora que Elizabeth Taylor y Richard Burton se han reconciliado, los rumores de sus planes en el futuro vuelan de su residencia en Gstaad (Suiza) a Los Angeles... y la mayoría de ellos son falsos. Elizabeth definitivamente no va a trabajar junto a Richard en la película por la que él fue a negociar a Israel. Más aún, no está confirmada la participación del propio Burton en esa producción. En este punto crucial de su carrera, él está muy ansioso para retornar al teatro en Broadway, pero Elizabeth no tiene ninguna intención de aparecer en el escenario junto a su marido. Lo que es verdad, es que después del retorno de Richard a Broadway, él y Elizabeth estarán reunidos nuevamente frente a las cámaras para filmar la obra teatral "The Skin Of Our Teeth" ("La Piel de Nuestros Dientes") en la que ellos interpretarán los papeles de señor y señora Antrobus. La vida profesional de los Burton va en la misma dirección feliz como la de su reunión doméstica. Ese es el deseo de toda la colonia artística y el cual es compartido por todos quienes los conocemos. ¡Que sean felices por siempre!

* * *

El "Christina", el super-yate del fallecido potentado Aristóteles Onassis, ha sido puesto en venta con la base de 7 millones y medio de dólares. El que lo compre tendrá que tener algunos dólares más de reserva, ya que la que fuera fragata de la marina canadiense, tiene un presupuesto de 15.000 dólares semanales para hacerla andar...

* * *

El trabajo que realizó Virginia Mayo la semana pasada en la película "Won Ton Ton, The Dog Who Saved Hollywood" ("Won Ton Ton, El Perro Que Salvó Hollywood"), es el comienzo de su resolución de dedicarse más a su carrera fílmica y aminorar su trabajo en el teatro donde ha actuado en los últimos seis años. La principal razón de estar todo el tiempo en Hollywood es para dedicarle más horas a su adorada nietecita. ¿Virginia Mayo abuela?... ¡Cómo cambia Hollywood!...

* * *

Charles Bronson, considerado hoy el artista mejor pagado de la cinematografía de todo el mundo, gana 20.000 dólares por día... A razón de 2.500 dólares la hora no causa ninguna sorpresa que haya decidido no almorzar más...

* * *

La Princesa Grace puede haber influido en el Monte Carlo Hotel para que en su reglamento prohiba a sus ocupantes el nadar y tomar sol con el pecho desnudo... incluyendo a las mujeres...

* * *

Simón Dee, que fuera el más popular de los animadores de la televisión británica, ha comenzado una nueva carrera como chofer de ómnibus en Londres. La crisis en Inglaterra parece que es más grave de lo que se informa...

* * *

El director Jack Cardiff es el primero que vuelve de los muchos que se han alejado de Gran Bretaña para escapar a sus impuestos confiscatorios. Al abandonar su refugio en Suiza, que es libre de impuestos, y al volver a Londres dijo: "La vida en Suiza es muy superficialmente dichosa. Extraño el crimen y la violencia de Inglaterra que hace acelerar el pulso y hace que la adrenalina llegue a raudales a su sistema...".

* * *

El director italiano Cesare Canevari contrató a la actriz africana Ajita para el papel estelar de su película "The Naked Princess" ("La Princesa Desnuda") que filmará en Roma. Es respecto a la Princesa Elizabeth de Toro, la ex modelo que fue despedida de su puesto de Secretaria de Relaciones Exteriores por el dictador Idi Amin, bajo la acusación de tener relaciones con un hombre blanco. A eso yo llamaría un tema típico de la vida real pero no principesco...

* * *

Oliver Reed ha anunciado que piensa retirarse del cine y comprar un bar y con clientela seleccionada... Creo que pronto volverá al cine...

Nuevo director del Teatro de la Universidad de Cuyo

Se halla en funciones el nuevo director de la Escuela Superior de Teatro de la Universidad Nacional de Cuyo, doctor Juan Agustín Rossi.

Fue puesto en posesión del cargo en un acto realizado en la sede del organismo, Las Heras 430, por el secretario técnico del rectorado, profesor Fanore Canali, en representación del rector.

El profesor Canali destacó la personalidad del doctor Rossi, ampliamente conocido en la actividad teatral de Mendoza. Este a su vez agradeció la designación y manifestó que para corresponder a ese honor se comprometía a seguir trabajando como lo hace desde años "por la valorización, la difusión y la creación de la cultura nacional, entendiendo el concepto de cultura nacional con una mente amplia, abierta a todos los conocimientos y a todas las técnicas mundiales, pero poniendo el acento en una óptica y en un espíritu argentinos".

Juan Rossi

El doctor Rossi es abogado, recibido en 1956 en la Universidad Nacional de Córdoba.

Su iniciación en la actividad teatral es de 1961, cuando se unió al elenco Escenario, que dirigía en Mendoza, Clara Giol Bressan.

Hizo estudios de dirección teatral en la Sorbona y en la Universidad Internacional del Teatro, de París.

De regreso en la provincia dirigió la Sala Experimental de Arte y con otras personas fundó el Teatro de la Montaña, valioso aporte en cuanto dotó a la región no sólo de otro elenco, sino de una sala nacional. Allí ha relaizado ya varias temporadas, poniendo en escenas obras nacionales y clásicos universales.

"El regreso del alto rubio" en el cine América

"El regreso del alto rubio" es el título del film que hoy se estrena en el cine America. Esta producción francesa, dirigida por Yves Robert presenta a Pierre Richard y Meirelle Darc en los roles protagónicos.

El argumento grafica las aventuras de un hombre que, involuntariamente, se ve implicado en intrigas de espionaje internacional. Luego de intentar infructuosamente asesinar al hombre alto y rubio, los servicios de contraespionaje francés deciden que será más útil vivo que muerto y ordenan secuestrar a Christine, la novia del involuntario espía. A partir de ese momento se desencadenan disparatados acontecimientos provocados por el "Alto Rubio" quien, en su afán por recuperar a su novia, logra neutralizar a espías y contraespías.

Completan el reparto Jean Rochefort, Jean Carmet, Michel Duchausoy, Paul le Person, Colette Castel y Jean Boiuse.

Francis Verber e Iyes Rober escribieron el guión cinematográfico. La fotografía pertenece a René Mathelin y la música a Vladimir Corma.

Un Instituto de Estudios Hernandianos

BUENOS AIRES, (Esp.). — Informó la Secretaría de Estado de Cultura que pronto será integrada la comisión que tratará el proyecto de creación del Instituto Nacional de Estudios Hernandianos.

Homenaje a Muñoz Azpiri

Se rindió homenaje, en la Universidad Nacional de Buenos Aires, a la memoria del escritor Francisco Jose Muñoz Azpiri, con la adhesión de la Secretaría de Estado de Cultura.

Orientación pedagógica

En el Museo Mitre, de la Secretaría de Estado de Cultura, ha comenzado sus actividades el gabinete de orientación pedagógica con el objeto de asesorar en sus investigaciones y trabajos a estudiantes y estudiosos. Está constituido por las docentes Dra. Clara A. Molinaría de Comito, Prof. Esther E. Roveda de Martínez, Abal y June Alespeiti de Parera, que atienden las consultas de martes a viernes de 15 a 17, en San Martín 336, planta baja, Capital Federal.

tesTp

Asistencia cultural

Como parte del plan de Asistencia Técnica puesto en marcha por la Secretaría de Estado de Cultura de la Nación, se han implementado para la provincia de La Pampa los siguientes cursos: Arte Escénico por Roberto Vega; Dinámica Corporal por María Baggi y Pintura por Estela H. Soportas; Cerámica por María E. Lizárraga; Dibujo y Pintura por Nélida Gómez; Educación Musical por Oscar A. Olie; Danzas Clásicas y Nativas, tres cursos a cargo de Noemí Chejolán y Marta Molina de Haedo; Fotografía y Cine por Roberto Ramonda; Teatro: Arte Dramático y una puesta en escena por Florio Callaqueo, Danzas Folklóricas Argentinas por Teresa Barreto; Educación Musical Guitarra, por Luis Delfor Ricco; Educación Musical Oscar Ruiz Estrada.

Los cursos oscilan entre los 30 y 90 días de duración y se dedican a las localidades de Intendente Alvear, Santa Rosa, Villa Santillán, Victoria, Doblas, E. Castex, Alpachiri, Gral. Pico, Anguil. Están a cargo de un 80% de docentes residentes en la propia provincia.

"La muerte camina con tacos altos" dará el Selectro

El cine Selectro anuncia para hoy el estreno de "La muerte camina con tacos altos", film dirigido por Luciano Ercoli, basado en un relato policial de Luciano Verdi.

Los roles protagónicos están a cargo de Frank Wolff, Susan Scott, Simón Andreu y Claudio Lange. La fotografía, en technicolor, es de Fernando Arribas.

El argumento trata un tema de acción policial y suspenso en torno de una serie de crímenes escalofriantes, que se inicia con el asesinato de un ex presidiario. La hija de este hombre, vinculado al robo de joyas, se convierte en la única pista para la policía que finalmente logra disparatar una organización delictiva internacional. Como complemento se exhibirá "El triángulo siniestro".

Entidades Culturales

Instituto Cultural Boliviano - Argentino. — En salones de la Biblioteca Pública "Gral. San Martín", la entidad ofreció una conferencia, que estuvo a cargo del señor Bernardo Razquin. En el transcurso de la reunión fueron distinguidos como amigos del Instituto, el director de la Biblioteca, profesor Jorge I. Segura; el doctor Eduardo Sánchez Páez, el señor Gildo D'Accurzio y el señor Iriart. Entre los invitados al acto estuvieron el teniente Esteban, en representación del Comando de la 8ª Brigada de Infantería de Montaña; directivos del Instituto de Exploradores Mercedarios "Benjamín Matienzo" y del Instituto de Enseñanza Secundaria "Almafuerte", el doctor Hilario Velasco Quiroga y otras figuras del quehacer cultural de nuestro medio.

Sobre cerámica se pronunciará una conferencia

Sobre "Procesos técnicos de esmaltes cerámicos" dará una conferencia la ceramista Mireya Baglietto, mañana a las 19, en el aula Nº 1 de la Escuela Superior de Artes, de la UNC.

La conferencista, conocida artista de Buenos Aires, ha elaborado un profusdo estudio sobre color y su integración en la forma. El tema será ilustrado con diapositivas.

Esta conferencia forma parte de la investigación sobre esmaltes que el Departamento de Cerámica desarrolla en el transcurso de este año. Se ha invitado a personas interesadas en el tema.

Actividad gremial

Sindicato Obreros Mosaístas

Festejo — El gremio invitó a los afiliados a una cena que se realizará el 6 en el Centro Republicano Español, Rioja 1559 de ciudad, con motivo de celebrarse hoy el "Día del Obrero Mosaísta". Las tarjetas pueden adquirirse en la sede del sindicato, Ituzaingó 2489 de ciudad.

Luz y Fuerza

Asamblea extraordinaria — El consejo directivo del Sindicato de Luz y Fuerza de Mendoza convocó a sus afiliados a la asamblea general extraordinaria a realizarse el viernes, a las 16.30. Se tratará el siguiente orden del día: lectura de actas anteriores; designación de dos socios para su firma y consideración de orden del día del XXV Congreso Ordinario de la FATLYF, a realizarse en Mar del Plata.

Unión del Personal Civil de la Nación, Seccional Mendoza. — Comunicó a sus afiliados y al personal estatal de la provincia en general que ha quedado constituida la Mutual del gremio, que funcionará provisoriamente en el local de calle Maza 650, Ciudad. Según se informó, "la finalidad de la misma es que a través de sus servicios, el empleado estatal pueda hacer rendir al máximo su salario, adquiriendo a través de la Mutual bienes de uso y de consumo a precios de costo". Informó además que se han agregado a la nómina de comercios adheridos a la entidad, las farmacias "Aconcagua" y "Del Aguila".

Asociación Gremial de Profesionales Enólogos y Técnicos Agrícolas de la República Argentina. — La junta electoral convocó a los asociados de la entidad a elecciones generales de autoridades de comisión directiva, vocales suplentes, comisión revisora de cuentas y delegados ante la CGT Regional Mendoza, por el período 1975-79. Los comicios se realizarán el 27 del corriente, entre las 9 y 18, en la sede gremial de Avenida España 1235, planta baja, local 2, ciudad. La junta fijó asimismo plazo de presentación de listas de candidatos hasta el 9 del corriente a las 21 y de exhibición del padrón electoral general de afiliados a partir del 12 y hasta el día de la elección, a fin de recibir los agregados, tachas u observaciones si las hubiere. Las listas de candidatos serán exhibidas desde el momento de su aprobación y hasta el día del comicio en la sede gremial. La junta electoral, integrada por Juan de San Martín (presidente), Héctor César Villanueva (secretario) y Jorge Eduardo Carmona (vocal), atenderá para el cumplimiento de su cometido en la sede de la asociación, los martes, de 19 a 21.

Federación Argentina de Trabajadores Rurales y Estibadores. — La Delegación Regional Mendoza de FATRE comunicó a las firmas patronales del ámbito rural que deberán retener obligatoriamente al personal comprendido en la ley 3.20[illegible] y el decreto 28169/44, ley 12.921 (estatuto del peón) y sus modificatorias, el importe equivalente al 50 por ciento de los salarios correspondientes al 8 de octubre de cada año, declarado "Día del Trabajador Rural", a favor de la Federación Argentina de Trabajadores Rurales y Estibadores, de conformidad a lo que establece la resolución Nº 169-75 de la Dirección Nacional de Asociaciones Profesionales. Las boletas de depósito y planillas pueden pasar a retirarlas en Urquiza 127, oficina 2, ciudad, o en su defecto solicitarlas por correspondencia.

Beneficencia

Corona de Caridad. — La comisión cooperadora de la Escuela Helen Keller informó que ha recibido las siguientes coronas de caridad donadas en memoria del señor Spartago Castellani: de la señora Susana Guiñazú de Chambouleyron; señor Alfredo Miranda y señora; señora Lucina Granata de Crivelli; doctor Héctor Perinetti y señora; Peña de la Amistad Futbolística; familia Castellani y señor Suriani.

También fue recibida otra corona de caridad en memoria del señor Luis Severino Lombardo, de Aerolíneas Argentinas.

Préstamo para la Comuna de San Martín

La Intervención Federal autorizó a la Municipalida de San Martín a contratar un préstamo con la Caja Nacional de Ahorro Postal y Seguro por la suma de $ 14.221.000, que será destinado a financiar diversas obras públicas.

Por esta razón, se ha afectado la coparticipación de impuestos nacionales, provinciales y regalías petrolíferas de la comuna en garantía de la operación crediticia.

Hoy clausura su ciclo lectivo AMICANA

Hoy, a las 18.30 en el Teatro Quintanilla, AMICANA clausura su ciclo lectivo para los cursos de niños. Se entregarán certificados a los mejores alumnos y se premiará a los ganadores del concurso infantil de dibujo y pintura.

Los cursos de adolescentes y adultos concluirán el año con un acto en la sede de la entidad, Rivadavia 488 de ciudad, el 5 a las 20. Se hará entrega de diplomas y premios a los mejores alumnos de sexto año y a continuación habrá una cena de camaradería.

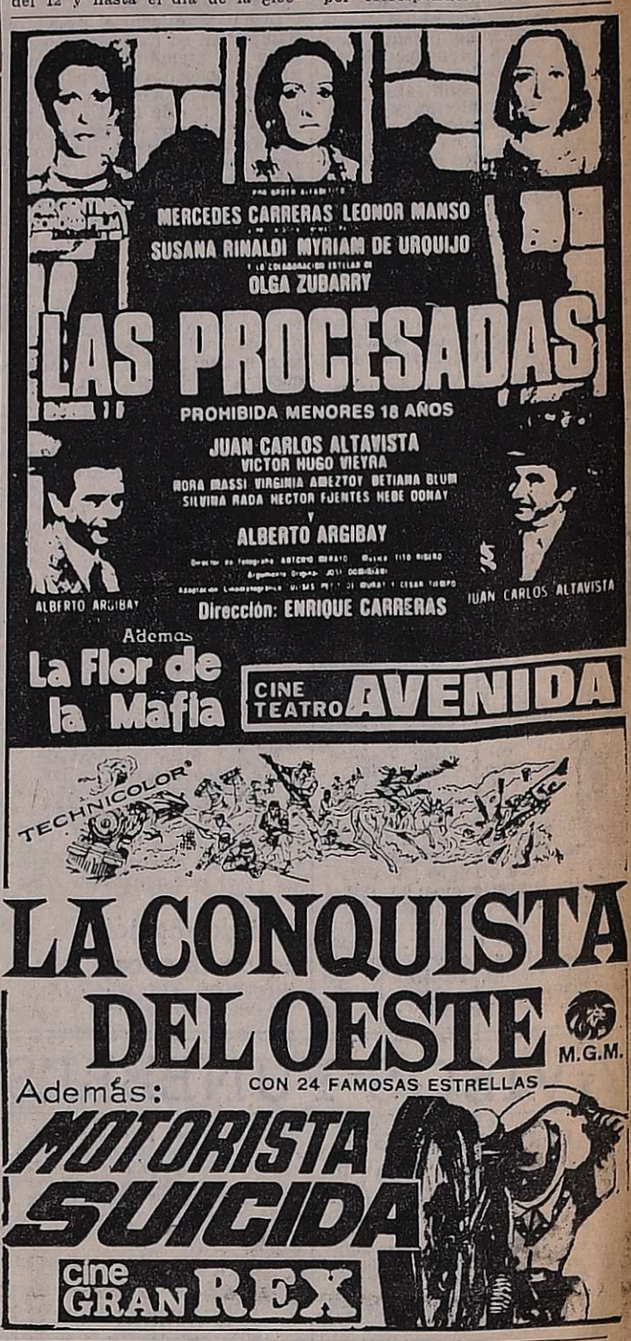

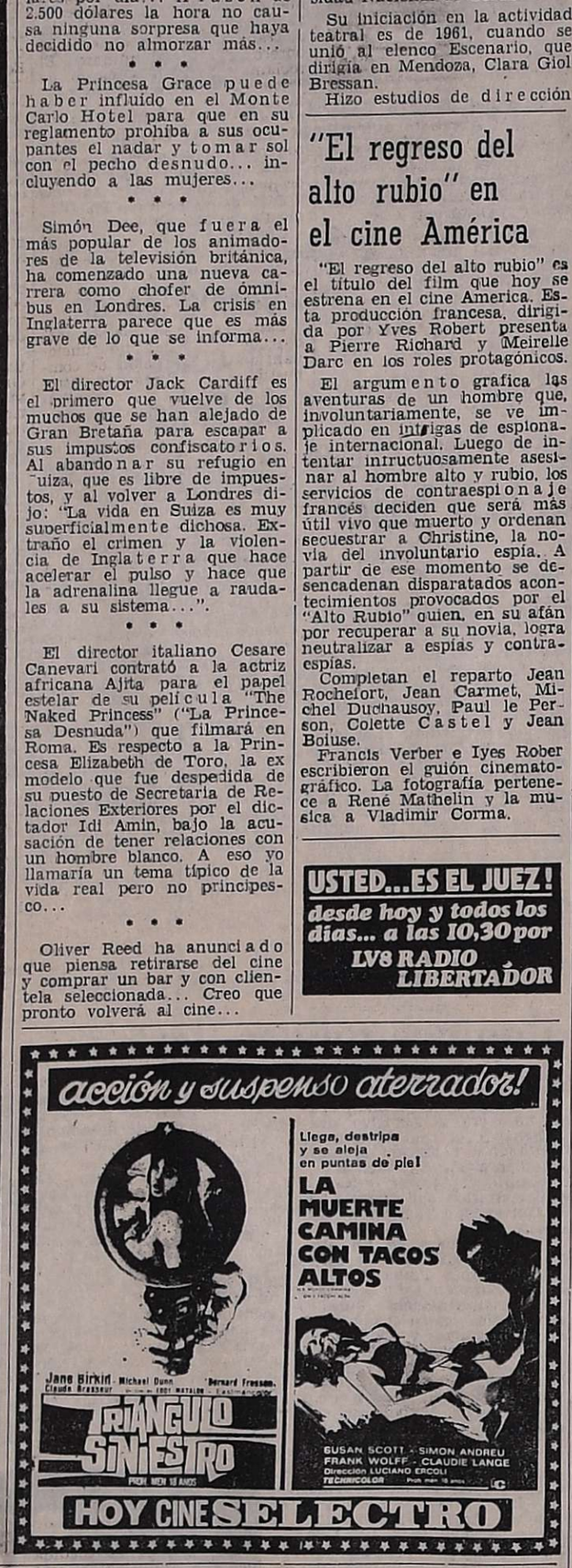

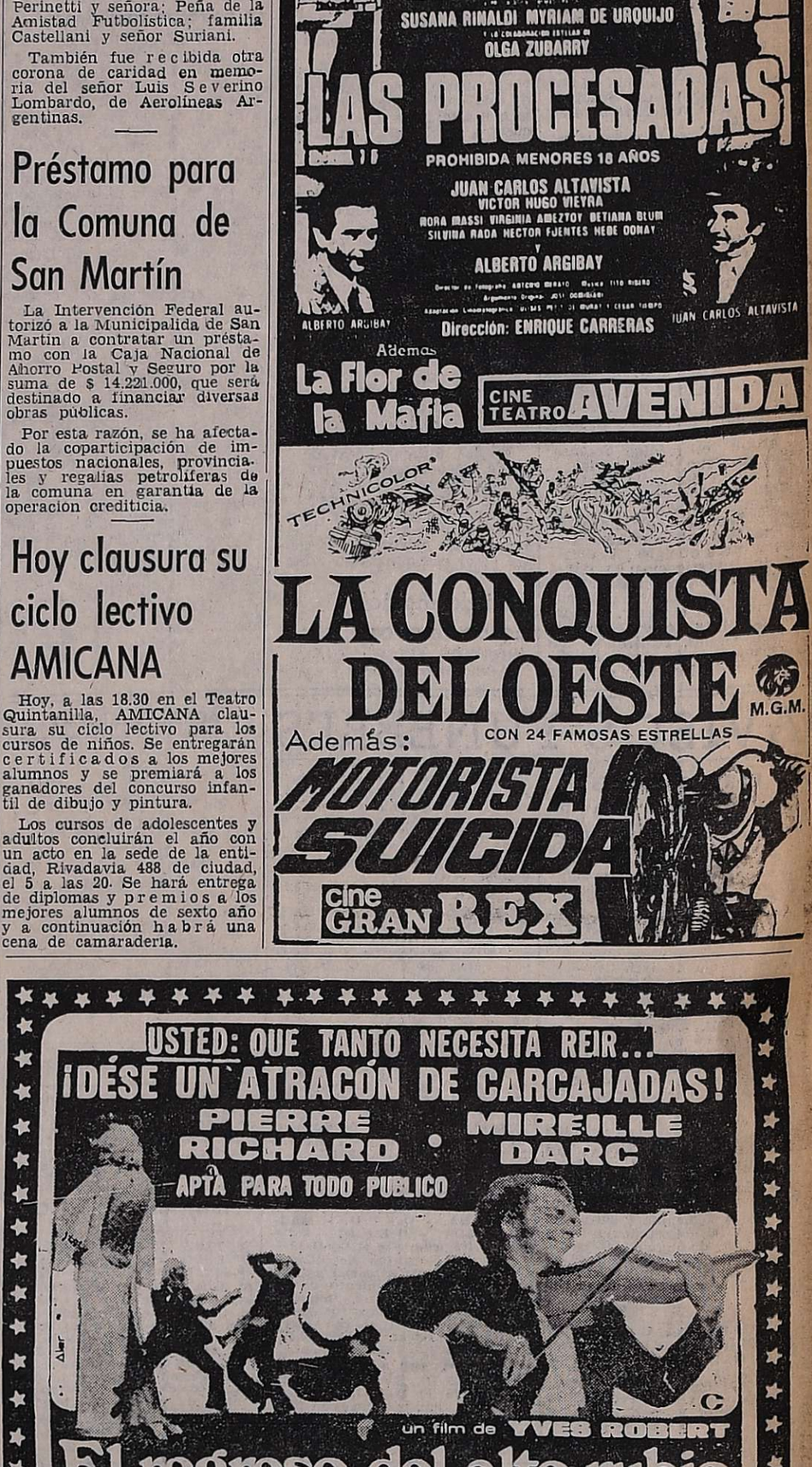

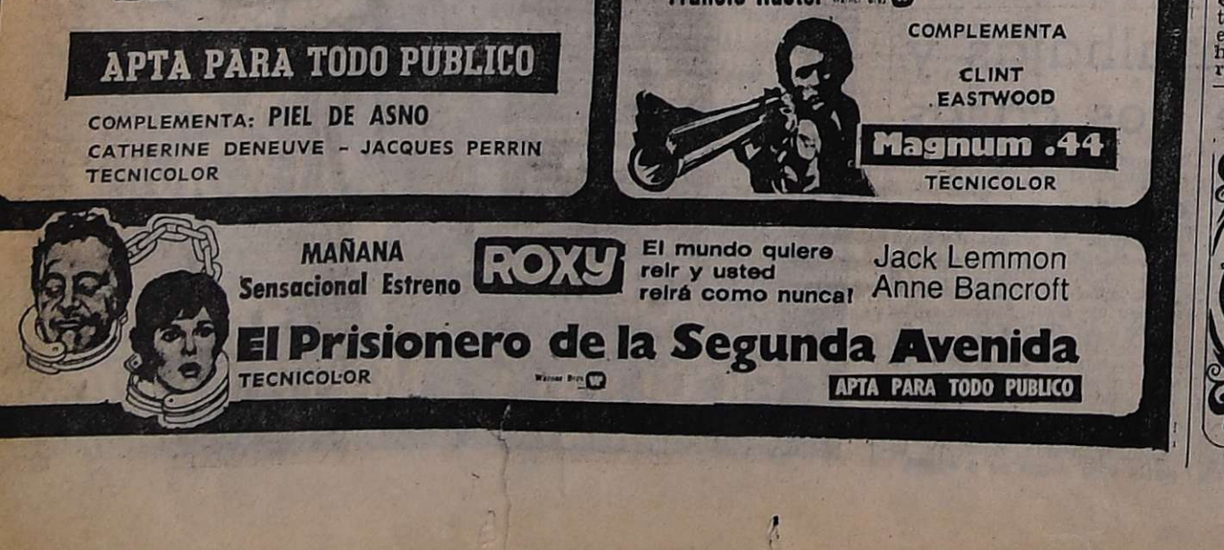

CINES Y TEATROS

CENTRO

AVENIDA - Hoy de 14.30 a 24 hs. "LAS PROCESADAS" y "LA FLOR DE LA MAFIA".

AMERICA - Hoy de 14.30 a 24. "EL REGRESO DEL ALTO RUBIO" y "EL AVENTURERO DEL AÑO 2".

CENTER - Hoy de 14 a 24 hs. "COLINOT EL SEDUCTOR" y "MAGNUM 44".

CINEMA - Hoy de 14 a 24 hs. "PETETE Y TRAPITO", "ANIMALES MARAVILLOSOS" y "MIL INTENTOS Y UN INVENTO".

CONDOR - Hoy de 14 a 24 hs. "LA FUENTE DEL AMOR" y "RINGO, UNA BIBLIA Y UNA PISTOLA".

LUXOR - Hoy de 14 a 24 hs. "DOS PISTOLAS Y UN COBARDE" y "SI QUIERES VIVIR DISPARA".

LAVALLE - Hoy de 14 a 24 hs. "UN DISPARO EN LA SOMBRA" y "LO LLAMABAN EL SARGENTO AZUL".

OPERA - Hoy de 13.45 a 24 hs. "LOS CUATRO PICAROS LADRONES" y "LA AVENTURA DEL POSEIDON".

PREMIER - Hoy de 14 a 24 hs. "LA REBELION DE LOS BUCANEROS" y "PIEL DE ASNO".

REX - Hoy de 14.30 a 24 hs. "LA CONQUISTA DEL OESTE" y "MOTORISTA SUICIDA".

ROXY - Hoy, de 13.30 a 24 hs. "EL PERSEGUIDOR IMPLACABLE" y "EL VENGADOR ANONIMO".

SELECTRO - Hoy 21 hs. "LA MUERTE CAMINA CON TACOS ALTOS" y "TRIANGULO SINIESTRO".

AUTOCINE BROADWAY. - Hoy 21.30 hs. "CLEOPATRA JONNES" y "AL SERVICIO DEL CIUDADANO".

GRAN AUTOCINE MENDOZA - Hoy 21.30 "A la muchacha le gustaba tocar la trompeta" y "Cuando es preciso ser hombre".

EL CERRO CINE AUTO (El Challao) - Hoy 21.30 hs. "El archivo de Odessa" y "El hombre en llama".

GODOY CRUZ

CEC - HOY 21.30 hs.: "Festival de Dibujos" y "El botín de los vallentes".

SPORTSMAN - Hoy 21.30 hs. "Amigos" y "El mundo de las drogas".

PLAZA - Hoy 21.30 hs. "La Raulito" y "Quebracho".

MAIPU

IMPERIAL - Hoy 21.30 hs. "Operación Rosebusch" y "Perdidos en la noche".

PALMIRA

COLON - Hoy 21.30 hs. "El exorcista" y "Magnun 44".

SAN MARTIN

CERVANTES - Hoy 21.30 hs. "Espías" y "Asesinato Sociedad Anónima".

MAYO - Hoy 21.30 hs. "Aventuras en la nieve", "Fiesta en Disneylandia"", "Corre Apalosa Corre", "Préstame el auto papá".

MONUMENTAL - Hoy 21.15 hs. "Una mujer" y "La piel del amor".

RIVADAVIA

DUCAL - Hoy 21.30 hs. "Dos contra todos" y "Sucedió un sábado".

LA CONSULTA

REAL - Hoy 21.30 hs. "Las procesadas" y "Pistola de doce cruces".

SAN RAFAEL

AUTOCINE SAN RAFAEL - Hoy a las 21.30 "El amo de las islas" y "Mortadela".

GENERAL ALVEAR

SUR COPEA - Hoy 21.30 hs. "Carnicería humana" y "Un joven con ambición".

Notas Sociales

Casamientos

El sábado, a las 12, en la parroquia de Nuestra Señora del Perpetuo Socorro, de Chacras de Coria, el padre Daniel Correa bendecirá la boda de la señorita María Elina Videla Gutiérrez y el señor Alejandro Francisco Ardevol Colomina. Actuarán como padrinos por la novia, el doctor Sergio Videla Gazari y su señora María Elina Gutiérrez y por el novio, el señor Juan Alejandro Ardevol y su señora María Dolores Colomina, y como testigos, la señorita Silvia Duprat Ahumada y el señor Horacio Cortez Arrieta. Mañana oficiarán de testigos, en el acto civil, las señoras Susana González del Solar de González Hinojosa, María Celia Monfarrell Giner de Cuervo y los señores Jorge Mario Sánchez Candao y Horacio Lara Erroz.

—El sábado, a las 22, en la parroquia de Nuestra Señora del Perpetuo Socorro, de Chacras de Coria, tendrá lugar la boda de la señorita Lilian Inés Ladrón de Guevara y el señor Osvaldo Eduardo Ballester. Intervendrán como padrinos, los señores Rafael Ladrón de Guevara y la señora Alejandra Irma Quiroga de Ladrón de Guevara y Horacio Eglez y su señora María Antonia Quiroga.

—En la capilla de Nuestra Señora de Lourdes, de San Rafael, se celebrará el sábado, la boda de la señorita Silvia Marín Hernández y el señor Ignacio Sueta Sumann. Serán padrinos los señores Héctor Marín y su señora Gloria Hernández y Luis G. Sueta y su señora Marta Sumann. El acto civil se realizará mañana.

—La señorita Alcira Natividad Solano y el señor Hugo Raúl Mazzei contraerán matrimonio el sábado, a las 22, en la parroquia San Agustín, ceremonia de la que serán padrinos el señor Juan Carlos Gómez y su señora Juana Martínez. Testificarán el acto civil la señora Beatriz Elena Moyano y la señorita Lidia Gómez.

—Quedó consagrado el sábado, en la parroquia San Vicente Ferrer, el matrimonio de la señorita Zoraida Nancy Rosaci y el señor Antonio Leiva.

—El casamiento de la señorita Ana María Romero y el ingeniero Jean Bareel se efectuará el sábado, a las 22.30, en la basílica de San Francisco. Serán padrinos el señor Vicente Romero y su señora Lilia Acosta, y testigos del acto civil, el señor Juan Carlos Palacio y su señora Laura Romero.

—SAN JUAN, 2.— Fue bendecido el sábado, en la iglesia de Nuestra Señora de la Merced, el casamiento de la señorita Sonia Beatriz Rojo Martín y el señor Miguel Angel Martín Rodríguez. Apadrinaron la ceremonia, los señores Fernando Rojo Ortiz y su señora Olga Martín y Eugenio Martín y su señora María Isabel Rodríguez. Testificaron el acto civil la señorita Nélida del Carmen Villarroel Magnoni y el señor Enrique Fernando Rojo Martín.

Reuniones

Con motivo de cumplir 15 años la señorita Mónica Villarreal, sus padres le recibieron a sus amistades, en su residencia.

—El Círculo de Amistad, que preside la señora Iris F. de Perinetti, ha convocado a sus socias a la reunión que se llevará a cabo mañana, a las 17, en Pringles 1457, de San José.

Demostraciones

Con el objeto de despedir al señor Antonio López González, que viajará próximamente a Colombia y Estados Unidos, el señor Sergio Martini y su señora María Luisa Hradil Pol le ofrecieron una comida.

—Las señoras Sofía Frías de Cardozo, María Frías de Iturralde y la señorita María Elena Frías agasajarán con un almuerzo en a la señorita Patricia Elena Villar Frías y al señor Roberto José Arangio, para festejar su próximo casamiento.

Bridge

En el Club de Gimnasia y Esgrima se jugarán mañana y el sábado los últimos torneos de bridge de equipos. El primer encuentro será a las 16.30 y el nocturno, a las 21.15. Las anotaciones se reciben por el teléfono 242383.

Club de Leones

En la residencia de la señora Irma Battelini de Mobilia se reunirán hoy, a las 18, las damas del Club de Leones de Mendoza. Colaborarán las señoras Gloria Ana de Angelillo y María Luisa Pouget de Rodríguez Echandía.

Misa impetratoria

Hoy, a las 20, en la parroquia de San Agustín, se rezará una misa para pedir por la felicidad de la señorita Patricia Elena Villar Frías y del señor Roberto José Arangio.

—La señora Dora Vizcaya de Bobillo mandará oficiar una misa mañana, a as 19.30, en la capilla del Colegio María Auxiliadora, para impetrar por la felicidad de la señorita María Cristina Martínez Ruffo y del señor Manuel Herraiz.

Misas de acción de gracias

Para dar gracias por los 15 años que cumple la señorita Adriana N. Poletto, se oficiará una misa hoy, a las 20.30, en la capilla del Colegio María Auxiliadora, y el 12, sus familiares la agasajarán en el Motel "Chacras de Coria".

—Al cumplir 15 años la señorita Elena Beatriz Canessa Rosignoli, sus abuelos Luis Canessa y señora Elsa Wanda Ancona y Flora P. de Rosignoli harán rezar una misa de acción de gracias mañana, a las 20, en la parroquia de San Agustín.

Jornada de espiritualidad

La Asociación de Mujeres de Acción Católica se reunirá mañana, a las 17, en la capilla del Colegio María Inmaculada, en la última jornada mensual de espiritualidad del año en curso. Será dirigida por monseñor Rafael Rey y finalizará con la Santa Misa.

Enfermos

Se recupera de la operación a que fue sometida, la señora Georgina Marcó de Villegas Leiva.

—Es satisfactorio el estado de la señora Rosana S. de Cohan y el de su hijo Mauricio.

Viajeros

De Buenos Aires las señoras María Elvira Ponce Aguirre de Guiñazú y Marta Mayorga de Aguirre.

—De Viña del Mar (Chile), el capitán Hugo del Campo Santelice, su señora Mariana Sanfurgo Lira y su hijo Joaquín.

—A Buenos Aires la señora Alicia Aguirre Cano de Genoud.

Misas y funerales

Se oficiarán misas:

Pasado mañana, a las 20, en la iglesia de la Compañía de Jesús, por el alma de la señora Silvia Montergous de Raviolo Funes.

—Mañana, a las 19, en la parroquia del Inmaculado Corazón de María, por el alma de la señora Josefina Bianchi de Costarelli, en el segundo mes de su fallecimiento.

—Hoy, a las 20, en la parroquia del Inmaculado Corazón de María, por el alma del general Carlos E. Velasco.

—Hoy, a las 20, en la catedral de Nuestra Señora de Loreto, por las almas de Francisco Moyano, Rosa Arenas de Moyano, Cicerón Aguirre, Eumenia Correa de Aguirre, Antonio Villegas y Carmen Capetillo de Villegas, ofrecida por la Cofradía de la Virgen de Loreto.

—Hoy, a las 20.30, en la parroquia de Nuestra Señora del Carmen, de Godoy Cruz, por el alma del señor Pedro Vitali, en el tercer aniversario de su fallecimiento.

—Mañana, a las 9, en la basílica de San Francisco, por las almas del señor Alejandro Quiroga y de la señora Sara Funes de Quiroga.

USTED...ES EL JUEZ!
desde hoy y todos los días... a las 10,30 por
LV8 RADIO LIBERTADOR

Tragoteca/75
(MIMBRAL - BAR)
Lo esperamos de 11 a 13 y de 19 a 22 horas
Boulogne Sur Mer 805
— MENDOZA —

La vacunación Sabin seguirá esta semana

La subsecretaría de Salud Pública informó que continuará durante esta semana la campaña de vacunación antipoliomielítica Sabin oral.

El operativo proseguirá en los centros de salud y en el Vacunatorio Central, San Lorenzo 432, ciudad, en el horario de 8 a 20.

Exhibirán film en color sobre la Antártida

Funcionarios de la Dirección Nacional del Antártico, dependiente del Ministerio de Defensa, se encuentran en Mendoza, con el propósito de exhibir en nuestra provincia, la más reciente película en colores sobre la Antártida, realizada con la colaboración de cineastas italianos y que ya ha tenido amplia difusión en la red europea de televisión. En nuestro país ha sido presentada solamente ante autoridades nacionales civiles y militares.

Integran la delegación el teniente coronel (RE), doctor Faustino M. Gómez, jefe del Departamento de Finanzas y Control de Gestión; Luis Roberto Fontana, jefe del Departamento Secretaría y Atilio Giménez, jefe del Departamento de Intercambio Científico.

Hoy el film será exhibido en Uspallata en la guarnición de la localidad, y se proponen mostrar mañana en nuestra ciudad en una función a realizarse en lugar y hora a confirmar. El film tiene una hora y 45 minutos de duración y se afirmó que es el mejor realizado sobre la Antártida.

Incrementos en los aportes por obras sociales

SAN RAFAEL. — Ha dado a conocer la Cámara de Comercio, Industria y Agricultura, los incrementos de los aportes y contribuciones por obras sociales, establecidas en el Decreto Ley 18610 por la ley 21216 sancionada el 30-9-75, promulgada de hecho el 24 de octubre último y que fuera publicada en el Boletín Oficial del 6-11-75.

Tal medida establece en su artículo 1º "Increméntase en un dos por ciento la contribución a cargo del empleador establecida en el artículo 5º inciso a) del Decreto Ley 18610/70 (t.c. 1971) modificada por la ley 21092 y en un uno por ciento el aporte a cargo del trabajador previsto en el inciso b) del citado artículo, sin alterar el porcentaje fijado en este último inciso para el caso de existir integrante del grupo familiar primario. Estos aportes y contribuciones —agrega— sustituyen a los fijados en las disposiciones legales o convencionales cuando tengan idéntica finalidad y se encuentren a cargo de las mismas partes".

San Rafael

Analizaron problemas de la delegación del Ministerio de Trabajo

SAN RAFAEL. — El delegado regional del Ministerio del Trabajo, Pablo Lo Duca, inspeccionó la delegación San Rafael de ese organismo y proseguirá esa labor en las dependencias de Villa Atuel y General Alvear.

Lo Duca viajó acompañado del supervisor de Inspectorías Gabriel Bloin, y personal técnico a los efectos de cumplimentar en las delegaciones del sur de Mendoza una labor de inspección integral, incluyendo arqueo de valores.

También es su propósito reunirse con dirigentes de la Confederación General del Trabajo, de las 62 Organizaciones y Juventud Sindical Peronista.

En la delegación San Rafael, fue recibido por el titular Héctor Strohalm, en cuya compañía recibió a la gente de prensa con quienes departió con respecto a la labor que es su propósito imprimir al organismo a su cargo, expresando que "debe ser la cara de los trabajadores y estar al servicio del movimiento obrero organizado". Dio a conocer los alcances del plenario de delegaciones regionales de Mendoza, San Juan, San Luis, Catamarca y La Rioja del Ministerio de Trabajo y de la que participaron la Confederación General del Trabajo, 62 Organizaciones y la Juventud Sindical Peronista invitados especialmente, que se reunieron en la ciudad de La Rioja.

Falta de elementos

Fue considerado deficitario el personal y los elementos que dispone el Ministerio de Trabajo en su delegación San Rafael para vigilar el cumplimiento de las leyes laborales y dar una adecuada protección al trabajador, especialmente al obrero rural y al minero. El reclamo estuvo a cargo de Thelmo Zapata que rigió hasta hace pocos días, los destinos de la CGT de San Rafael, y al que se le otorgó licencia con motivo de haber sido postulado para secretario general de uno de los gremios más importantes del medio, el Sindicato de la Alimentación.

Participaron de la reunión los miembros del secretariado de la regional San Rafael de la CGT y las autoridades de la Regional Mendoza.

Zapata planteó que los medios de movilidad no funcionan, que la provisión de combustible es mínima, 80 litros por mes; criticó el sistema burocrático en aplicación, para disponer de cualquier reparación de los vehículos, que ha llevado a los talleres mecánicos a no cotizar arreglo alguno de los autos de ese ministerio.

También pidió una mayor eficacia en las inspecciones sobre cumplimiento de las leyes laborales, para impedir "las burlas" cada vez que se constate una infracción.

Respecto del personal de la delegación San Rafael, lo consideró insuficiente, para cubrir una región por demás extensa y dijo que la zona rural y minera se encuentra totalmente descuidada y la labor no iba más allá del radio que permite la escasez de personal y de medios.

El reclamo encontró eco favorable en el delegado regional. Dijo que el organismo a su cargo tiene un empleado por cada cuatro mil trabajadores, mientras que otras zonas están en uno por mil o uno por dos mil. Respecto de los demás aspectos compartió las críticas y dijo que había solicitado el nombramiento de 96 nuevos empleados para suplir el déficit, más vehículos, personal de servicio y de choferes. Dijo que las zonas en que había notado la carencia de elementos y personal eran San Martín y San Rafael y prometió considerar el problema en forma preferente y atender de inmediato una mayor provisión de combustible.

Pidió a las autoridades de la CGT realizar reuniones periódicas con los jefes de la delegación de ese ministerio, para evaluar la situación.

Aclaración de A.M.E. sobre el paro

SAN RAFAEL. — Ante las informaciones periodísticas del plenario realizado por el SUTE y los conceptos vertidos por una delegada de San Rafael, el secretariado ejecutivo de la Asociación Mendocina de Educadores ha señalado que "la suspensión de la medida de fuerza a partir de la cero hora del día 26 de noviembre, la decidió una asamblea mayoritaria, citada con anterioridad al decreto 251 de la Intervención Federal. Esa asamblea fue dispuesta por los docentes el 23 y a la vez se autorizaba al secretariado ejecutivo a solicitar audiencia al señor ministro de Cultura y Educación, licenciado Rodolfo Mendoza". Agrega también que "los docentes agrupados en A.M.E., resolvieron declarar paro de actividades a partir del 12-XI-75 y hasta tanto se diera solución a sus aspiraciones. Por lo enunciado y por haberse declarado, el magisterio perteneciente a AME, en asamblea permanente, está facultado para continuar, suspender o levantar las medidas cuando lo crea conveniente". Finalmente ratifican que "los docentes de AME, no usurpan derechos ni jurisdicciones, porque suspenden medidas de fuerza. Los docentes de AME no repudian a sus colegas, ni a las autoridades. Sus armas son la verdad y una sola línea de conducta; su objetivo, la defensa de las leyes y de sus derechos. Los docentes sanrafaelinos (que no pertenecen al SUTE) no temen. Lo demuestran los hechos a través de una larga trayectoria gremial. Piensan, analizan con prudencia sus propias resoluciones".

La campaña está a cargo de la Cámara Junior local.

Gestionan respaldo para los aviones ambulancia

SAN RAFAEL. — La Cámara Junior viene prestando sólido respaldo a la labor que cumple el Aero Club San Rafael con los tres aviones ambulancia que posee para cubrir las necesidades de la región.

El momento no es propicio, en el plano económico, para que entidades deportivas puedan sobrellevar la pesada carga que representa mantener máquinas de alto valor económico en plenitud, a fin de cubrir la demanda de apoyo sanitario para quienes deben trasladarse a los grandes centros de salud del país en procura de alivio para sus males. Sin embargo, en un ponderable esfuerzo económico y técnico, el Aero Club ha logrado reunir dos aviones Cessna 182, y un Cherokee 140, que conforman un material de vuelo de alto valor como inversión y que ubica a la entidad sanrafaelina entre las principales del país, en ese sentido.

Cámara Junior se ha sumado a los directivos del Aero Club, y como entidad de servicio, ha abierto sus brazos espontáneamente para brindarle una campaña de apoyo que procura reunir 100 socios benefactores, con un aporte de cien pesos ley por mes entre el empresariado del departamento.

En relación con esa campaña cabe referir la realización de diversos actos que persiguen crear adecuada conciencia sobre la obra que prestan los aviones ambulancias del citado club y en los que ha prestado su valioso concurso la sección Canes de la Policía de la Provincia, con una demostración del adiestramiento que se brinda a esos auxiliares de la labor investigativa. También cabe citar la exhibición de la maquina Cherokee 140 en un carreteo sobre la avenida San Martín que exigió su traslado desde el campo de aviación hasta el centro de la ciudad, y en cuya ocasión hablaron de la empresa emprendida el secretario del Aero Club, Humberto Córdoba, y el presidente de Cámara Junior, Raúl Medina.

Esta labor ha dado ya los primeros aportes, pero es menester que esa ayuda sea más amplia, ya que se procura obtener algunas becas para capacitar en vuelo nocturno a un número de pilotos que ha venido prestando su concurso en el servicio del avión ambulancia.

La campaña está en plena marcha y necesita el apoyo de un amplio sector empresarial para ir adelante. René Chaumont, vicepresidente del Aero Club, y Edgardo Ponce Cognag, director de desarrollo de la comunidad de Cámara Junior, en visita a LOS ANDES, dejaron formulado un llamado a la población para que tome conciencia de los beneficios que presta a toda la comunidad sanrafaelina el avión ambulancia, y solicitaron a todas las empresas del medio, gremios e instituciones de bien público, sigan aportando su contribución, indicando que las mismas pueden hacerse conocer en la secretaría del Aero Club o en Cámara Junior, indistintamente.

El comisionado agradece a una de las concentraciones populares en su apoyo.

Numerosas expresiones en adhesión a Chafí Félix

SAN RAFAEL. — Fueron numerosas las expresiones de adhesión que recibió el comisionado municipal, Chafí Félix, como así las gestiones que desde distintos sectores gremiales y del Partido Justicialista se realizaron en favor de su permanencia en el cargo.

La Regional de la CGT hizo llegar al jefe comunal copias de telegramas remitidos a funcionarios del Gobierno nacional y de las centrales de los trabajadores, reclamando la confirmación en el cargo del comisionado Félix. La C.G.T. remitió telegramas al ministro del Interior, doctor Angel Federico Robledo; al ministro de Economía doctor Antonio Cafiero; al Consejo Superior del Movimiento Nacional Justicialista; al Secretario Nacional de la C.G.T. y al Secretariado General de las 62 Organizaciones, en los que se pide la mediación para lograr la confirmación del señor Félix, "por entender que se hará justicia con un hombre que prestigia al gobierno del pueblo, al Movimiento Justicialista y a la clase trabajadora, a través de su labor de gobierno, su espíritu de convivencia y su indeclinable vocación de trabajo en favor del pueblo".

Por su parte, la mesa directiva de las 62 Organizaciones Gremiales Peronistas, dispuso también la remisión de una serie de telegramas solicitando la confirmación en su cargo del comisionado municipal, señor Chafi Félix. En el despacho cursado al ministro del Interior le solicitan su intervención "para lograr el anhelo popular de que el compañero Félix sea confirmado en mérito a su gran labor de gobierno y su excepcional conducta partidaria que tanto hace en favor del Movimiento Justicialista y del gobierno del pueblo". Otro despacho fue enviado al ministro de Economía, doctor Cafiero, en la que "como amigo y peronista", le piden su mediación para la confirmación del señor Félix en su cargo. También fue remitido otro telegrama al Consejo Superior del Movimiento Nacional Justicialista.

Por su parte, la Unión Gremial del Personal Municipal remitió telegramas a los ministros del Interior y de Economía, al secretario general de las 62 Organizaciones; al secretario general interino de la CGT nacional; al titular de la Federación Argentina de Empleados y Obreros Municipales.

También cursaron telegramas al ministro del Interior, al de Economía, al Consejo Superior del justicialismo, a la CGT nacional y a las 62 Organizaciones, solicitando la confirmación del señor Félix, los siguientes sindicatos locales: Unión Obrera Metalúrgica, ATSA, FOECYT, Sindicato Trabajadores de la Madera y Afines, SOEVA, Unión Obrera de la Construcción, Unión Trabajadores Gastronómicos, Micros y Omnibus, Fideeros, Sindicato Vendedores de Diarios y Revistas, Sindicato de Obreros Panaderos, Estaciones de Servicio, SUTEP, Sindicato de Trabajadores de la Industria Química de El Nihuil, Juventud Sindical Peronista, Juventud Sindical Municipal, Sindicato de Prensa, Sindicato de Obreros de Vialidad Provincial, Sindicato de Obreros de Vialidad Nacional, Unión Docentes Argentinos, SMATA, Unión Empleados de Comercio, Unión Ferroviaria y Sindicato Argentino de Televisión.

El Frente Justicialista de Liberación local remitió, con la firma de los representantes de los partidos políticos que lo integran, telegramas al ministro del Interior, al interventor federal y a la conducción nacional del FREJULI.

Asimismo el Movimiento Nacional Justicialista de San Rafael, con la firma de los titulares de alrededor de veinte unidades básicas, cursó un telegrama al ministro del Interior en que le solicitan su mediación para la confirmación en su cargo del comisionado Chafí Félix.

La Unión Vecinal del Barrio General Paz ha remitido también una nota al interventor federal en la provincia, en la que le expresan el deseo unánime de la permanencia de Chafí Félix en el cargo de comisionado municipal de San Rafael.

La Cámara Júnior, por su parte, ha cursado una nota al señor Félix, en la que le manifiesta el reconocimiento del capítulo local "por la constante y eficiente colaboración prestada a nuestras inquietudes y muy especialmente por habernos permitido participar en todo aquello que hace a la comunidad.

Pagan hoy a jubilados y pensionados

SAN RAFAEL. — La Caja de Jubilaciones y Pensiones de la Provincia abonará hoy, de 17 a 20, al primero y segundo turno, en el Banco de Previsión Social, sucursal San Rafael. Hace notar que se ha fijado este día para abonar a ambos turnos.

Educacionales

Escuela "Rodolfo Iselín" - SAN RAFAEL. — La Escuela Nº 473 "Rodolfo Iselín" ha dado un comunicado informando a sus alumnos que deben concurrir a la escuela con guardapolvo, hoy a las 9.45, para asistir al acto de clausura de clases, cambio de abanderado y recibir las libretas de calificaciones. Recuerda que la asistencia es obligatoria.

Entrega de libretas. — SAN RAFAEL. — La dirección de la escuela Nº 432 "Manuel A. Sáez" citó a todos los alumnos para hoy, a las 10, al acto de finalización del curso lectivo, oportunidad en que se entregarán las libretas de calificaciones. También se invitó a los padres a concurrir.

Sociales

Té Rotario. - SAN RAFAEL. — Hoy, a las 17,30, la señora Nora Fajardo de von Mergerhausen ofrecerá el té mensual de la rueda interna de Rotary Club San Rafael, en dependencias del Belgrano Club. Colaborarán las señoras Lidia de Loscar, Lucrecia de Martínez, Marta de Mones Ruiz, y Noemí de Nieto.

INSCRIPCION
Colegio Nuestra Señora del Líbano - San Martín, a partir del día de la fecha.
3|12|F|32246|4|12

ALFOMBRAS
FABRICAMOS EN CUALQUIER MEDIDA, FORMA Y COLOR
PRECIOS DE FABRICA PRESUPUESTOS SIN COMPROMISO
INSTALAMOS MURO A MURO REPONEMOS ORILLAS Y FLECOS
Scheerezade
SAN MARTIN SUR 698 ESQ. CERUTTI GODOY CRUZ

INSTITUTO "SAN MIGUEL"
E - 56
BELGRANO 632 - LAS HERAS - TEL. 217916
• CURSO COMERCIAL DIURNO - 5 AÑOS
• CURSO COMERCIAL NOCTURNO - 4 AÑOS
• TITULO:
Perito Mercantil Nacional
ABIERTA LA INSCRIPCION
SECRETARIA DE 8 A 12 Y DE 20,30 A 23 Hs.
3|12|C|054|4|12

EL MEJOR REGALO DE VACACIONES!
DESDE HOY CINEMA CONT DE 14 A 24
Triple Programa Totalmente Hablado en Castellano
LA MAXIMA ATRACCION INFANTIL!
Pelele y Trapito — APTA PARA TODO PUBLICO — TECNICOLOR
Anteojito y Antifaz — MIL INTENTOS Y UN INVENTO
El mejor film desde 'El Desierto Viviente'
LAS 1000 MARAVILLAS DE LOS ANIMALES SALVAJES
Animales Maravillosos
TECNICOLOR

Robert Redford - George Segal & Cia. hacen brotar chorros de risa!
Los 4 Pícaros Ladrones
LOS INCREIBLES 4
con Ron Leibman - Paul Sand y Zero Mostel
Un Film de Peter Yates
Música Quincy Jones
Color APTA PARA TODO PUBLICO
ESPECTACULAR!! Trágica lucha por sobrevivir en un buque condenado.
LA AVENTURA DEL POSEIDON
con GENE HACKMAN
2ª SEMANA DE EXITO HOY GRAN CINE OPERA

Un baño de virilidad para amar a toda velocidad!
con las LOVE girls
EN COLORES
LA FUENTE DEL AMOR
PROH. MEN. 18 AÑOS
ADEMAS
ES UN TIRO!
JAMAS ESTUVO MEJOR RINGO
UNA BIBLIA Y UNA PISTOLA
El cowboy de oro
DIST. ZONDA HOY cine CONDOR

A la hora del café
LA CITA SERA EN...
Quijote's
UN LUGAR IMPORTANTE

EL ESPECTACULO DE
CAFE CONCERT
DE MAS EXITO EN BUENOS AIRES
Los Trisinger
VIERNES, SABADO, DOMINGO EN
Quijote's
UN LUGAR IMPORTANTE

CHILE..!
EXC. 8 DIAS ESTADA
Alojamiento, desayuno y almuerzo $ 4.990
o cuotas desde ... $ 600
CUSSAN - Necochea 42
2|12|F|31636|3|12

LAS CANAS ENVEJECEN!
Este señor como muchos otros, prefiere fijador Merrick porque usándolo aparenta varios años menos.
POMO AZUL: oscurece las canas en forma progresiva y perfecta. Sirve para cualquier color de cabello. Ahora en 2 tipos: Común y el concentrado "Nueva Fórmula".
POMOS NEGRO Y CASTAÑO: para cabellos negros o castaños, respectivamente. Disimulan las canas en el acto, dándoles un matiz muy agradable. Los fijadores Merrick no manchan ni engrasan. PATENTADOS.

Sunbeam afeita. Lo otro es un chiste alemán.
Terminante... Sunbeam afeita más al ras por su Foil estructurado que posee orificios y ranuras funcionales. Ranuras estas que cortan perfectamente hasta los pelos más largos. Por otra parte sus magníficas cuchillas de acero quirúrgico son vitalmente potenciadas por un motor universal mucho más poderoso que cualquier vibrador o motor común.
Por eso es que Sunbeam afeita mucho más al ras...
Afeitadora Sunbeam
"la máquina del poder"
$ 3.136

Santa Rosa

Se han paralizado las tareas de ampliación de la calle Yrigoyen.

Debe ser concluido el acceso a La Dormida

LA DORMIDA. — La calle Hipólito Yrigoyen, que sirve de directa vía de acceso y comunicación con la Ruta Panamericana, que pasa a un kilómetro de esta villa, debe habilitarse completamente.

La Municipalidad tomó a su cargo esa obra, lo que significa reconstruirla para transformarla en una amplia vía de acceso. Comenzó la tarea con la colaboración de la seccional local de Vialidad Provincial. Lamentablemente, de un tiempo a esta parte, no se observa ninguna actividad y han quedado grandes troncos y ramas que ocupan casi la mitad de la calzada, con el consiguiente peligro y afectando la estética de este próspero distrito.

A la brevedad debe procederse a la continuación de los trabajos comenzados y concluir la obra, y más aún teniendo en cuenta la proximidad de cosechas y también festivales folklóricos de repercusión que aspiran atraer turistas y visitantes.

Festival de la Cueca y el Damasco

SANTA ROSA. — La municipalidad informó que se están vendiendo los abonos para asistir al "Tercer Festival de la Cueca y el Damasco", a realizarse los días 9, 10 y 11 de enero próximo, en La Dormida.

Los interesados podrán adquirirlos en el local habilitado frente a la Cooperativa Vitivinifrutícola, sobre ruta 7, en La Dormida.

Junín

Pavimentación

JUNIN. — Se ha dado término a la ejecución del hormigonado de la banquina norte de avenida Mitre, desde Nicolás Videla hasta Avendaño, con un ancho promedio de 7,92 metros y una longitud de 797 metros.

Esta obra, que fue realizada mediante convenio entre la comuna y la unión vecinal de la zona, satisface anhelos largamente deseados por los vecinos frentistas de dicha arteria.

Asimismo se informó que está aprobada la documentación técnica respectiva para llamar de inmediato a licitación pública para la contratación de la mano de obra correspondiente al hormigonado de la banquina sur de la avenida mencionada, y en el mismo tramo, con un ancho promedio de 8,97 metros y una longitud de 793,50 metros.

Zona Este

La obra a un costado de la ex ruta

Se construye un desagüe aluvional

LAS CATITAS. — Se encuentra en construcción el desagüe aluvional proyectado por la comuna para evitar anegamientos que se producen en el sector sur de esta villa.

El trabajo comienza en calle Doctor Dantis Abdón y se extiende al costado de la ex ruta 7, hacia el este, en un tramo de 400 metros, y es construído por personal municipal, en hormigón armado.

Vecinos del sector señalan su complacencia por la obra, que venía siendo reclamada insistentemente. Acotaron que no será eficaz si previamente no se reconstruye un tramo de cuneta cubierta frente a una estación de servicio que obstruye el libre tránsito de caudales hacia el desagüe, por embancamiento y taponamiento casi total.

San Martín

Entidades de bien público

Club de Leones. — **SAN MARTIN.** — Hoy a las 17,30, en Remedios Escalada 122, de esta ciudad, dará comienzo un curso sobre confección de cuadros y espejos, a cargo de la señora Luisa de Meli. Cuenta con el auspicio del comité de damas del Club de Leones local.

Tunuyán

Postergan acto de fin de curso

TUNUYAN. — Informó la dirección de la Escuela de Bachillerato Técnico Agrario Nº 3 que ha resuelto postergar la realización del acto de colación de grados hasta el viernes, a las 21.30. Se realizará en su local de la avenida San Martín 1659, de esta ciudad. Recordó asimismo el establecimiento educacional que se mantiene en vigencia el calendario de exámenes hecho conocer oportunamente.

Cena de camaradería

TUNUYAN. — La clase 1933 que prestó el servicio de conscripción en Intendencia Campo los Andes en 1954 realizará una cena de camaradería el viernes, a las 21.30 en un restaurante céntrico de esta ciudad. Las tarjetas pueden solicitarse en el domicilio del señor Carlos Guardia, 25 de Mayo 151, o al teléfono 2278, de esta ciudad.

La Paz

Algunos animales al sol

Incubación de chulengos

LA PAZ. — Un poblador de esta zona encontró un ñandú muerto. Siguió el rastro y descubrió una nidada de estos animales. De acuerdo a algunos consejos los llevó a una panadería donde mantuvo los huevos a una temperatura ambiente de 36 a 37 gr. A los pocos días descubrió que habían roto la cáscara en rápida sucesión 17 chulengos. La noticia ha despertado interés en esta zona por lo inusitado del hecho.

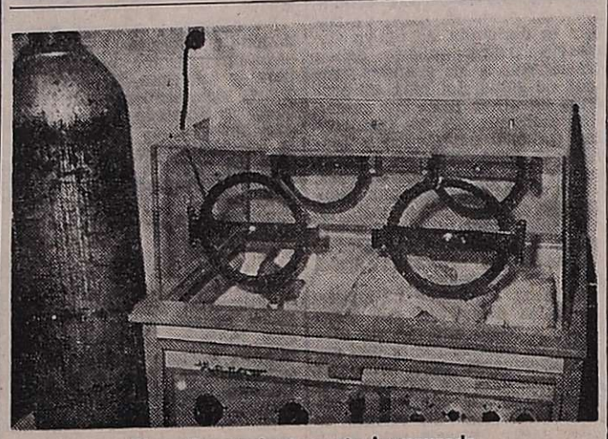

El equipo recientemente inaugurado

Una incubadora para el Hospital Rural

LA PAZ. — En la maternidad del Hospital Rural, desde tiempo atrás estaba en condiciones de entrar en servicio una incubadora para infantes y al fin fue habilitada con un recién nacido: Elio Gatica.

La doctora Elsa Zugasti, que ha tomado a su cargo la atención de la maternidad, señaló que "por problemas respiratorios en el recién nacido", debió recurrir al servicio de la flamante incubadora incorporada al nosocomio y que posee el sistema cerrado a oxígeno y también el de aire ambiente y que gracias al equipo, está logrando en ese aspecto la recuperación del menor, no obstante su bajo peso.

Rivadavia

Espectáculo artístico

RIVADAVIA. — En el salón de la Casa de Italia, se ofreció un espectáculo de danzas nativas y de ballet clásico.

En la primera parte del programa hizo su presentación el Ballet Folklórico Argentino, que interpretó una gama de canciones - danzas del folklore nacional.

En la segunda parte actuó el Ballet Clásico "La Gioconda", que desarrolló un amplio repertorio.

La dirección artística de ambos elencos está a cargo del profesor Mario Vidal y son intérpretes: A. Andrade, J. Fernández, A. Calanoce, F. González, C. Oyarzábal, N. Fernández, M. Lucero, A. Fernández, M. Luján, N. González, G. Bonadona, D. Fernández, T. Jáuregui, I. González, B. Pizarro, R. Quiroga, N. José, R. Quevedo, L. Pizarro, S. Pizarro y N. González.

General Alvear

Profesionales

Abogada. — GENERAL ALVEAR. — Con el título de abogada ha egresado de la Facultad de Ciencias Jurídicas y Sociales de la Universidad Nacional de La Plata, la señorita Josefina Quiles.

Josefina Quiles

Realizó sus estudios primarios en la escuela "Carlos María de Alvear" y los secundarios en la Escuela de Comercio de General Alvear. La nueva profesional se ha especializado en Derecho Comercial y ejercerá en esta ciudad.

Abogado. — GENERAL ALVEAR. — En la Facultad de Ciencias Jurídicas de la Universidad Nacional de La Plata ha obtenido su título de abogado el señor Angel Jesús Vázquez.

Angel J. Vázquez

Los estudios primarios los cursó en la Escuela Nacional Nº 17 "Los Antiguos" de Sta. Cruz, y los secundarios en la Escuela Agrotécnica Salesiana de Tierra del Fuego.

El nuevo profesional se ha especializado en Derecho Impositivo y habrá de ejercer su profesión en nuestro medio.

Central Fotográfica
DISTRIBUIDORES
MATERIAL FOTOGRAFICO
—EN SU NUEVO LOCAL—
SAN JUAN 1392
TELEFONO 218285 - MENDOZA
F|Pte.|A

Valle de Uco

San Carlos

INTA: misión orientadora en beneficio de la comunidad

LA CONSULTA (San Carlos). — El Instituto Nacional de Tecnología Agropecuaria — INTA— celebra mañana el 18º aniversario de su creación. Con ese motivo y para conocer en profundidad la tarea que viene cumpliendo el organismo, LOS ANDES entrevistó al director de la Estación Experimental La Consulta —una de las cuatro que posee en el Centro Regional Andino— ingeniero agrónomo José Crnko.

"Nuestra estación —manifestó el funcionario— está dedicada casi con exclusividad a la horticultura sin que ello signifique descuidar los problemas fundamentales de la viticultura y la fruticultura, ya que ambas juegan roles importantes en la economía del Valle de Uco. Cuenta con un equipo integrado por 11 ingenieros agrónomos entre investigadores y extensionistas, 3 ayudantes técnicos, personal obrero especializado, personal administrativo y obreros generales.

Vale decir que la estación cumple funciones de investigación, experimentación y extensión. A través de las dos primeras se abarcan disciplinas tales como mejoramiento genético, estudio de enfermedades virósicas, estudio y control de plagas, estudio y control de malezas, producción de semillas hortícolas. En cuanto a Extensión tiene por finalidad llegar al productor rural con todos los adelantos alcanzados por la investigación como una forma de asegurar así la permanente tecnificación y el mejoramiento de la empresa agraria.

Destaco luego el ingeniero Crnko "la trascendencia que ha alcanzado la labor de la Experimental no sólo como creadora e introductora de muchísimas cultivares de las más importantes especies hortícolas sino también en la producción de semilla de todos esos materiales".

Para poder realizar este tipo de trabajo la Estación cuenta con una infraestructura adecuada que incluye laboratorios de virología y entomología y tres cuerpos de invernáculo que permiten efectuar una tarea ininterrumpida de mejoramiento durante todo el año.

Ensayos hortícolas

Dijo luego el ingeniero Crnko: Durante la campaña agrícola actual se llevan a cabo numerosos ensayos que giran en torno de objetivos tales como: cebolla (producción de híbridos F1, para deshidratados, mantenimiento y producción de semillas Elite —madre— de valenciana, etc.); lechuza (introducción de resistencia al virus del mosaico, tipos y subtipos logrados); pimiento (hongo causante del conocido marchitamiento, el tipo cuatro cascos e industrias). En este aspecto se indicó que "se ha avanzado mucho en aspectos genéticos cuya paciente labor requiere años de trabajo".

Plantación-ensayo para la obtención de semilla de cebolla.

Tomate

Se realizan asimismo ensayos respecto al tomate como: estudio de nuevos materiales de tomate aptos para la cosecha mecánica, control de cancrosis bacteriana problema que en los últimos años viene ocasionando graves daños en cultivos de Mendoza y del país todo. Se trabaja asimisma en toda una gama de ensayos sobre problemas culturales, desde el control de malezas en siembra directa y por transplante hasta ensayos de densidad y época de siembra, pasando por estudios de competencia de las malezas y pequeñas pruebas sobre ubicación correcta de aplicación de los fertilizantes. Al detalle indicado se pueden agregar otros ensayos referidos al poroto, apio, papa, melón, zanahoria y zapallo.

Vitivinicultura y fruticultura

En viticultura, la Estación trabaja conjuntamente con su similar de Luján y con el Instituto Nacional de Vitivinicultura en el plan "Determinación de zonas ecológicas desde el punto de vista vitivinícola" y en el de "Adaptación y Estudio de Cultivares de Vid en la Región Central de Mendoza". Se ha finalizado con los estudios referidos a sistemas de conducción y poda, labores culturales y aplicación de estiércol y fertilizantes de vid. En lo que respecta a manzano se han introducido nuevas mutaciones de Red Delicius, ensayos de poda, raleo de frutos, prevención de caída de frutos mediante compuestos hormonales y predicción de tamaño final de fruto a través de mediciones primaverales.

Extensión

Respecto a esta área el titular de la Estación expresó: "En el Valle de Uco funcionan dos agencias dependientes de la Experimental. Una de ellas está ubicada dentro del radio de la misma sobre la ruta 40 vieja en el distrito La Cañada y la restante en la villa de Tupungato. Sus objetivos son los siguientes: 1º) prestar a los productores en forma permanente una adecuada asistencia para que mejoren el manejo de sus explotaciones; 2º) asistir a las amas de casa con la finalidad de propender al mejoramiento del hogar rural; 3º) contribuir con la comunidad para que se desarrolle íntegramente y satisfaga las crecientes necesidades de las familias que la componen a través de la promoción del liderazgo, etc.". Indicó asimismo que a través de las Agencias indicadas se lleva el servicio de alarma anticarpocapsa y el antiperonospórico realizándose además en forma gratuita asesoramientos varios en las oficinas de las Agencias y en las propiedades de los productores.

A la hora del whisky
LA CITA SERA EN...
Quijote's
UN LUGAR IMPORTANTE

PLAN TRIENAL PARA LA RECONSTRUCCION Y LA LIBERACION NACIONAL

SUSCRIBA
LETRAS DE
TESORERIA DE LA NACION

En las licitaciones públicas
que se efectuarán los días

5 y 22 de diciembre a las 13

LIBRES DE TODO GASTO

- RENDIMIENTOS: Atractivos por su corto plazo.
- FRANQUICIAS IMPOSITIVAS: Exentas de impuestos.
- LIQUIDEZ: De fácil transferencia y negociables en los mercados de valores.
- MONTOS: Mínimos de $ 1.000
- PLAZOS: De 15 días a un año.
- COBRO: En el Banco Central de la República Argentina o depósito en cuenta bancaria como si fuera un cheque.

Consulte a los bancos,
otras entidades financieras autorizadas,
agentes de Bolsa o al

BANCO CENTRAL DE LA REPUBLICA ARGENTINA
AGENTE FINANCIERO DEL ESTADO NACIONAL

DIA DEL MEDICO

Ante una nueva celebración del Día del Médico, la Subsecretaría de Salud Pública hace llegar a todos los profesionales médicos de la provincia su reconocimiento y felicitación por la permanente labor desarrollada en favor de la salud del Pueblo.

La Medicina que es Ciencia, Arte y vocación de sacrificio para quienes la abrazan, encierra en su correcta práctica las más profundas escencias del Humanismo Cristiano.

El profesional médico desde su puesto de lucha permite hacer realidad el apotegma que dice: La salud es un derecho de todos y no solo un privilegio de pocos.

En el campo de la Salud no basta la acción gubernamental para arribar a soluciones valederas. Se impone hoy, y siempre la colaboración de la comunidad entera, de todos los hombres que integran la vida del trabajo.

Dr. RAMON CARRILLO

MINISTERIO DE BIENESTAR SOCIAL
INTERVENCION FEDERAL EN MENDOZA

3|12|F|32272|3|12

VACACIONES en CHILE
CON-CON (Viña del Mar)
INTER MOTEL'S

CABAÑAS P/4 PERSONAS
POR DIA ..... $ 2.300

Totalmente equipadas con piscina.

MAYORES INFORMES Y RESERVAS SOLO HOY DE 9 a 22 Hs.

HOTEL CERVANTES
AMIGORENA 65 - CIUDAD

3|12|C|008|3|12

Programa de Radio y TV

Ofrecemos a continuación los programas de acuerdo con el detalle que nos han suministrado las respectivas radios y teleemisoras.

VINOS GARGANTINI
SIEMPRE BUENOS ● SIEMPRE IGUALES

Canal 7 - Mendoza

12.15 Carta de ajuste.
12.25 Santoral.
12.32 Johnny Quest.
13.00 Noticiero 7 primera edición
13.30 Matinée primera sección. Hoy: "El hijo del carapálida".
17.00 Alguna vez, algún día.
17.30 Buenas tardes mucho gusto
19.00 El show de la pantera rosa.
19.30 Ahora.
20.00 Cachilo.
21.00 Noticiero 7 segunda edición
21.30 Toma.
23.00 Nacional de Fútbol: River vs. Talleres.
0.30 Palabras para recordar.

Canal 9 - Mendoza

12.30 Noticiero en directo.
13.30 La hora de Andrés.
14.45 Maverick.
15.45 Ben Casey.
17.00 Otra vez ayer.
17.30 Valle de pasiones.
18.30 Este es mi mundo.
19.00 El circo de Carlitos Balá.
20.00 Alguien por quien vivir.
21.00 Noticiero Nueve.
22.00 Las calles de San Francisco.
23.00 Su cine particular.

EL PLACER DE VIVIR

LRA 6 y LRA 34 Radio Nacional Mendoza

6.00 Música para el amanecer.
6.30 Efemérides argentinas.
6.35 Por los senderos de la Patria.
7.00 INTA.
7.15 Por los senderos de la Patria.
7.45 Orquestas típicas.
8.00 Notas y música para usted.
9.05 Variedades musicales.
10.05 La ciencia en Francia.
10.20 Estampa ciudadana.
10.30 Acuarela musical.
11.05 Danzas y cantares nativos.
11.30 Pablo Sexto en el Año Santo.
11.35 El cofre de las melodías.
12.05 Folklore en Nacional.
13.15 Pequeñas Joyas musicales.
13.30 Boletín Gobierno de Mendoza.
13.35 Concierto de Mediodía.
14.30 Música para todos.
15.05 Selección típica.
15.30 Bélgica en la cultura.
15.45 Jazz.
16.05 El libro leído para usted.
16.20 Danzas argentinas.
16.30 Luz y verdad.
16.35 América; su música y su canto.
17.15 Concierto de la tarde.
18.05 Tango y folklore.
18.30 Boletín cultural.
18.35 Ruta musical.
19.05 Efemérides musical.
19.30 Servicio social internacional.
19.35 Selectas melodías.
20.05 Solistas y conjuntos argentinos.
20.30 Música y charlas de Alemania.
21.15 Fragmentos de óperas.
21.30 Oscar Casco y la poesía.
21.35 Famosos solistas.
22.05 Concierto nocturno.
23.05 Simplemente... para recordar.
23.40 Oraciones siglo veinte.
24.00 Desde Mendoza... junto a usted.

VINOS GARGANTINI
SIEMPRE BUENOS ● SIEMPRE IGUALES

Departamentales

Las Heras

El pozo, cavado hace cinco meses, ofrece peligro para el transeúnte.

Cabina telefónica: sólo se concretó una excavación

LAS HERAS. — Hace aproximadamente cuatro o cinco meses, la Compañía Argentina de Teléfonos comenzó a instalar una cabina en la intersección de calles Roca y Mitre de este departamento. Para ello debió excavar un profundo hueco. Relatan los vecinos que el trabajo quedó sin terminar y a modo de tapa se colocó un maderamen que desaprensivas personas retiran en horas de la noche; es entonces cuando los desprevenidos peatones caen en la trampa. Se nos informó que varias personas habían sufrido escoriaciones de diversa gravedad al caer a su interior. Estabamos observando el inconveniente, oportunidad en que el señor Andrés Ladislao Agüero se presentó y confirmando el peligro de que hablamos, nos mostró una herida de consideración sufrida en una pierna, producida al caer en ese hueco.

Club Social

LAS HERAS. — Quedó constituida la subcomisión de Caza, Pesca y Náutica del Club Social de este departamento, que se integró de la siguiente manera: presidente, Hugo Rubén Cavagnola; vicepresidente, Mario Giardini; secretario, Roberto Carlos Chiavetta; prosecretario, Manuel Castillo; tesorero, Antonio Vargas; protesorero, Salvador Grippi; vocales: Luis Díaz, Andrés Palazzolo, Leopoldo Valentín Juárez, Carlos Humberto Di Gerónimo, Raúl Silva, Manuel Sabana, Domingo Víctor Stella y Andrés Sánchez.

Fue renovada también la subcomisión juvenil, la que quedó formada así: presidente, Elio Parés; vicepresidenta, Cristina Re; secretaria, Lidia Genovese; tesorero, Fernando Panunzio; vocales: Iris Argüello, Marisa Chila, Mirian Chila, Silvia Fúrfuri, Mirta Genovese, Alejandro Lovaglio, Benito Parés, Egberto Parés, Heraldo Parés, Wanda Polimeni, Cristina Puig, Rosa Puig, Liliana Quiroga, Cristina Ramírez, Graciela Ramírez, Andrés Sepúlveda, Nilda Romero, Susana Telles, Liliana Batistelli, Alejandra Chila y Laura Pérez.

Luján

Premios para las soberanas vendimiales

LUJAN. — En reciente reunión mantenida en el despacho comunal entre el comisionado municipal, señor Heber Moschetti, el secretario de Administración y Hacienda, señor Miguel Pionetti y la comisión directiva permanente de festejos departamentales, se resolvió otorgar premios a las reinas que representen a los distritos y departamental para la Vendimia 1976.

En tal sentido, el premio a entregarse a las jóvenes de distritos será $ 1.000 mientras que a la reina departamental se otorgará $ 5.000 nuevos y a la virreina $ 2.000. Estos premios han sido instituidos por la Comuna de este departamento y se espera contar con premios que, es ya tradicional, otorgan las casas comerciales e industriales del medio.

Lavalle

El gremio de Luz y Fuerza apadrinó la escuela Nº 93

TRES DE MAYO, Lavalle.— El Sindicato de Luz y Fuerza de Mendoza apadrinó la escuela nacional Nº 93 que funciona en este distrito. Con tal motivo se llevó a cabo una ceremonia de lucidos contornos.

El acto dio comienzo con la recepción de la bandera de ceremonias, a la que acompañaron abanderados y escoltas de los establecimientos nacionales de la zona, escuelas 26 y 126. Luego de izar la bandera, se entonaron las estrofas del Himno Nacional y luego el secretario general del Sindicato de Luz y Fuerza de Mendoza, señor Alejandro Rodríguez, acompañado por autoridades de esa agrupación de trabajadores y funcionarios escolares, procedió a cortar la cinta simbólica ubicada en el acceso al edificio.

La supervisora escolar, señora Nelly Mastrogiácomo de Lescano, procedió a dar lectura a la resolución de la Supervisión Seccional Mendoza, mediante la que se autoriza el padrinazgo. Para referirse al acontecimiento, habló el secretario del sindicato, señor Rodríguez, y a fin de agradecer el auspicioso acontecimiento, lo hizo la directora del establecimiento, señorita Angélica Carrión.

Terminados los discursos, los educandos brindaron un poema coral, referido al acontecimiento. La bendición de las instalaciones estuvo a cargo del padre Jesús Navarro, de la parroquia Nuestra Señora del Rosario de Lavalle. Terminada la ceremonia religiosa, el presidente de la comisión cooperadora, acompañado de alumnos, hizo entrega de una plaqueta recordatoria al sindicato padrino, a nombre del personal directivo y docente de la escuela. Seguidamente se asistió a un festival artístico a cargo de los alumnos y la ceremonia terminó con el retiro de la bandera. Los asistentes visitaron posteriormente la exposición de trabajos manuales ejecutados por el alumnado. Con acierto condujo el acto la docente, señora Raquel Santilli de Villegas.

Además de las personas mencionadas, asistieron el secretario municipal de Lavalle, señor Gabriel Nievas; secretario de Cultura y Difusión de esa comuna, señor Alfredo García y los dirigentes gremiales de Luz y Fuerza, señores Pedro Valverde, Nerardo Barrera y Asdrúbal Mauricio Cejas.

Desinteresada contribución de camioneros

LAVALLE. — Los camioneros del departamento, en un gesto que ha merecido especial atención, se encuentran prestando amplia colaboración a la comuna en las obras públicas que ésta concreta.

La prestación que realizan los camioneros, consistente en el acarreo de materiales, permitirá acelerar considerablemente la construcción de un anfiteatro con capacidad para 4.400 personas sentadas, que formará parte del futuro Centro Municipal de Cultura, Recreación y Deportes a emplazarse en la villa cabecera.

Al respecto, es de hacer notar que este anfiteatro quedará levantado con un desnivel que lo constituirá una combinación de taludes de tierra, piedras y forestación, que a su vez integrarán, al norte, las gradas de la cancha de carreras cuadreras, y el interior de la edificación referida, en el otro extremo.

Por lo tanto, de acuerdo a lo detallado precedentemente, para la formación de los mencionados taludes, resulta necesario el acarreo de tierra, tarea en la que están contribuyendo desinteresadamente los propietarios de camiones. Estos ofrecen así sus servicios durante el tiempo que sus posibilidades lo admiten.

Natación

LAVALLE. — La Municipalidad comunicó que se encuentra abierta la inscripción para las prácticas de natación que se llevarán a cabo en el Centro Municipal de Cultura, Recreación y Deportes.

La información añade además que los interesados tendrán tiempo de hacerlo hasta el 15 de este mes, de 8 a 14, estableciéndose como requisito obligatorio la presentación de un certificado médico, que será extendido por la doctora municipal en forma gratuita, de martes a sábado, de 11 a 12 y 16 a 18.

ORO
Compramos Mejor Precio
A PARTICULARES Y COMERCIANTES
GALERIA TONSA - LOCAL A-14
10|11|F|25526 Pte

SALON
— CENTRICO —
Necesito alquilar urgente
Pago llave - PROVIVIENDA
T. E. 218277 - 255813
3|12|C|982|3|12

CONTADOR O PERSONA CAPACITADA
Para empresa local en expansión, la búsqueda está orientada hacia una persona no mayor de 35 años para hacerse cargo del sistema contable de la empresa.
Enviar antecedentes, pretensiones y referencias a: Pte. Rte. (7) - Diario LOS ANDES
3|12|F|32306|3|12

ORO
MONEDAS ANTIGUAS
$ 720 gr. Joyeria MARTINEZ COMPRUEBELO
San Martín y Alem - Gal. Rosso Local 9 (nueve).
3|12|C|972|5|12

LOTE
Colón y Belgrano, (esq.) Ciudad. 20 x 30, total 600 mts. Vende particular. Recibo casas o departamentos. - T. 249212
3|12|C|023|3|12

SEMILLA de PAPA
Variedad KENNEBECK, Fundación, Origen CANADA
ENTREGA INMEDIATA
"ALGUACIL Hnos."
Administración: E. González 521 - Godoy Cruz - Mendoza - Teléfono 222752.
Ventas: Mdo. Coop. Prod. Ptos. 85/90. Sarmiento y Pampa, Guaymallén Mendoza. Teléfono 260466.
3|12|F|32305|20|12|A

CHAQUETAS DE GAMUZA Y NAPA
SACO CUERO GAMUZADO $1.620
PRECIO PARA REVENDEDORES
San Martín 1454

FINCA CON OLIVOS
COMPRO
"Directo propietario". Más de 20 Has. - 9 de Julio 1050 - Dpto. 7 P. B. - Tel. 246880
3|12|F|031|3|12

Lote en LA PUNTILLA
4.000 m2. (62x65) ESQUINA
SOBRE CALLE UGARTE Y LAS HERAS
Las dos asfaltadas - Venta total o parcial - $ 429.- el m2.
"EXCELENTE INVERSION" - Tel. 246106
3|12|C|044|3|12

GALPON
Necesitamos Alquilar Urgente
"PROVIVIENDA" - Perú 1214
Tels. 218277 - 255813 - 258054
3|12|C|982|3|12

VILLA-VILE
CONSTRUCCIONES
NECESITA
EMPLEADA ADMINISTRATIVA
Con conocimientos de Contabilidad y experiencia.
Presentarse: FEDERICO MORENO 1247 MENDOZA
3|12|F|32300|3|12

BODEGAS Y VIÑEDOS **GIOL** s.e.i.c.
COMPRA
Botellas Usadas
TIPO BURDEOS 3/4
BORGOÑA 3/4
Carril Gómez 265 - Gral. Gutiérrez

COMPRO AUTO
Modelo 72 en adelante. Cancelo en 90 días. - Federico Moreno 1247 - Mendoza.
3|12|F|32302|3|12

MATRIMONIO SOLO
Para finca, para cuidado de parques y frutales, necesitamos, se ofrece buen sueldo. San Miguel 1742. - Las Heras. - (Horario de Comercio).
3|12|F|32303|4|12

3|12|F|32296|3|12

ORO COMPRO
RESCATO POLIZAS
PAGO MEJOR PRECIO
Joyería y Relojería "SILVI"
LAS HERAS 488 — MENDOZA
3|12|C|995|5|12

CASEROS
Preferible matrimonio jubilado. Cuidado de jardines. Tratar en horario de comercio. - Teléfonos: 217151 - 250999
3|12|C|984|3|12

MICRO
Chevrolet mod. 72, sin línea con o sin MOTOR DIESEL
VENDO O PERMUTO
Roque Sáenz Peña 1974 Las Heras
3|12|C|054|3|12

CASA RODANTE
4 cuchetas, ofrecemos en alquiler, p/fin de semana. - Ver y tratar: Pecas Automotores. — BUENOS AIRES 344 —
3|12|F|32321|3|12

GUIA PROFESIONAL

MEDICOS

Francisco M. Mulleady
DOCTOR
MEDICO CIRUJANO
Nerviosas - Digestivas - Respiratorias - Oseas. - Turnos limitados. - Olascoaga 1544 - Teléfono 255851.
23|11|C|303|7|12

Dr. GRANDIN
Nuevo Domicilio
Bolivia 2980. Ciudad (altura Jorge A. Calle 500. Turnos Teléfono 216082.
2|12|F|31998|3|12

DOCTOR
VICTOR O. RUGNONE
Comunica que atenderá únicamente en su consultorio de calle Montevideo 209 - Ciudad. Pedir turnos al Tel f. 247778.
28|11|C|478|28|12|AD

Dr. JOSE ENRIQUE MARIANETTI
Comunica que trasladó su consultorio médico a la calle Patricios 295 - 1º "D" - Luján de Cuyo - Teléfono 960227. Solicitar turno.
3|12|C|911|4|12

Dr. MIGUEL ANGEL CHIRINO ZARATE
Clínica. Enfermedades de mujer. Prevención cáncer. Tratamiento especializado extranjero. - Rioja 1856. Tel. 250237.
12|11|C|330|331|11|12

Dr. OSCAR E. CAMINOS
Clínica y Cirugía. Obesidad. Várices. Vejez. Enf. Venéreas. Impotencia. Mutuales. Sarmiento 777. Tel. 241768. De 11 a 13 y 17 a 21 horas.
9|1|F|Pte.

Dr. RODOLFO S. ESCOBAR
CLINICO - CIRUJANO
Ap. Digestivo. Várices y Hemorroides. Paso de los Andes 520, Godoy Cruz. Mutuales c/turno. T. 225826.
1|10|F|Pte.-A.

APARATO DIGESTIVO

Dr. OMAR MUSRI
Atiende Mendoza: Sanatorio Policlínico Guaymallén - Tel. 218052. San Martín: Sanatorio Argentino, Rivadavia: Sanatorio Carrasco y Bertona.
6|2|F|62272|Pte.

Dr. NESTOR MATUSCHKA
Clínico. Aparato digestivo, hígado, estómago, intestino, hemorroides. Diariamente desde las 17. Turnos a los teléfonos 291752 y 248241. - Colón 185 - 4º Piso.
9|12|F|75176|Pte

Dr. LUIS CHRABALOWSKI
Cirugía. Aparato digestivo. Hígado. Vías biliares. Turnos. Jorge A. Calle 326. Tel. 214441. Ciudad.
6|5|F|Pte.-A

GLANDULARES

Dr. BEVEGNI
De regreso, atiende nuevamente su consultorio, Boulogne Sur Mer 471, Mza. Turnos T. 246083 de 12.30 a 14 hs.
24|11|F|28890|Pte.

VIAS URINARIAS

Dr. ALBERTO D. BEKERMAN
ESPECIALIZADO EN EE. UU.
Cirugía Riñón, Vejiga, Prostata, Genitales. Adultos, Niños, Esterilidad. - 9 de Julio 1189. 2º "15" Turnos: 231915 - 242753.
21|11|C|821|21|12

Dr. MANUEL BIANCHI
Riñón, vejiga, próstata y genitales Esterilidad masculina. Turnos de 15 a las 16 horas Tel 256234. - Agustín Alvarez 250.
4|6|F|66024|Pte

Dr. IGNACIO J. ROMEO
CIRUGIA VIAS URINARIAS
Cirugía general. Diariamente desde 17 horas. Pedir turno. República de Siria 325. Teléfono 292220.
F|Pte.

Dr. ALBERTO PABLO CORICA
ESPECIALIZADO EN EE. UU.
Enfermedades vías urinarias, Adultos y niños. Colón 532 - Turnos Teléfonos 240835 y 252553.
29|1|F|29090|Pte

OBESIDAD

Dr. ALBERTO SEVILLA
Director de los Institutos Médicos de obesidad, asma y alergia de Mendoza, Córdoba y Buenos Aires. Obesidad y celulitis deformantes. Várices y hemorroides, tratamientos sin operación y sin dolor. Departamentos especializados: Asma, Alergia, Cardiología, Ginecología. Cirugía plástica y estética. Injertos de cabellos (Prof. Tomás Hughes y Edgardo Escobar). Avenida Colón 232. T.: 290006 - 241440. Atendemos mutualizados. Horario de 7 a 12 y de 15 a 20 horas.
28|11|F|31160|Pte.

Dr. MARIO R. LEVIN
OBESIDAD
Director Centro Médico - Modelación Corporal Post Parto y Obesidad. Gimnasia modeladora. Masajes manuales y electrónicos. Baños a vapor individuales Parafina reductora. Bronceado Fisioterapia. - San Martín 1464, G. Cruz. T. 246897 Se Atienden todas las Mutuales.
31|8|F|87535|Pte.|S

NUTRICION

Dr. MINUCHIN
Obesidad, Diabetes. Delgadez, Gota, Arteriesclerosis, Aparato digestivo Turnos, Roca 20, Las Heras Tel. 254402. Amigorena 80, Ciudad Tel 244777
3|12|F|Pte

VARICES

Dres. ALBERTO SEVILLA y EDGARDO ESCOBAR
Varices y Hemorroides sin operación, sin internación y sin abandono de su trabajo. Departamento de investigaciones arterioveno sas - REOGRAFIA ELECTRONICA. - Avenida Colón 232. Tel. 290006 - 241440. - "ATENDEMOS MUTUALIZADOS". Atención de 7 a 12 y de 15 a 20 horas.
28|11|F|31158|Pte.

Dr. SPINETTA REGUERO
Várices - Trat. no operatorio por electro fulguración, Cirugía Especiañ. Turnos: Junín 213 Barrio Bombal Tel 244111.
17|4|F|75664|Pte

HOMEOPATIA

Dr. LAZARO WASSERMAN
Dr. DANIEL J. LISSIN
Atiende remplazo de su ex colega días 4, 5, 6 de diciembre. Turnos: Roque Sáenz Peña 315. Teléfono 250898.
29|11|F|31289|6|12

ESPECIALISTAS EN SEÑORAS

Dr. H. BRANDI
Fertilidad Matrimonial. Menopausia - Cirugía Ginecológica - Partos. - San Lorenzo 222. Tel. 243286. San Martín 1408, Godoy Cruz. Tel. 221482 - Turnos.
18|9|F|92295|Pte.|A.

GARGANTA, NARIZ Y OIDO

Dr. LUIS E. MONETTI
10-12 - 18-21 horas. 9 de Julio 1050. Tel. 249323. Particular teléfono 246661
31|12|F|Pte

ESPECIALISTAS DE LA PIEL

Dr. RODRIGUEZ SAA
CLINICA MEDICA
Dra. RODRIGUEZ SAA
PIEL - DEPILACION
Martínez de Rosas 2053 (entre Suipacha y Paraná) Teléf. 230063
24|7|F|77882|Pte

Dr. ALBERTO J. GRINBERG
Enfermedades de la piel, Alergia dermatológica. Horario, lunes a viernes, 17 a 21 hs. Sarmiento 777 Mendoza.
15|7|F|75872|Pte

ALBERTO TORRES CORTIJO
Ex médico becario Univ. Madrid Emilio Civit 43, 1er. Piso. Turnos de tarde al Tel. 255760.
21|11|F|Pte.|

CIRUGIA ESTETICA

Dr. ENRIQUE VELASCO
Cirugía estética, plástica reparadora. Lunes, miércoles y viernes, de 17 a 20 horas. Rioja 1153, Tel. 244806.
1|12|F|58682|Pte

Dr. J. SANANES
Jefe de servicio Sala I Hospital Emilio Civit. Cirugía de nariz mamas, adiposidades, injertos, quemados. Pedir turno. P. B. Palacios 1260 (Ituzaingó). T. 257319-251391.
7|3|F|Pte.|D

Dr. HUGO SALOMON
Unicamente Cirugía estética funcional de nariz. Clínica Godoy Cruz, Godoy Cruz 333, Teléfonos 215951 y 215952. Mutuales.
10|1|F|Pte.|D

OCULISTAS

Dr. ZALDIVAR
Dra. MISTELI
Nueva dirección: Av. Emilio Civit 685 Ciudad. Tels. 257000 - 257100
14|1|F|Pte

Dr. ALVAREZ NOQUE
SOLICITAR TURNO
Enfermedades y cirugía de ojos Mitre 896 - Tels.: 241805 - 241324 y 241443.
4|6|F|Pte.

Dr. M. MARCHEVSKY
OCULISTA
Consultas de 11 a 12.30 y de 16 a 20 hs. Rioja 1130. Tel. 247996.
25|9|F 94036|Pte

CLINICA DE OJOS
Atendido por
16 Médicos Oftalmólogos y 6 Auxiliares Tecnicos Universitarios
Consultorio extern de 8 a 21 hs. Guardias permanentes Cirugía e internacion. Atención de particulares y Mutualidades Av España 887 Teléf. 248856
18|3|F|42513|Pte

ODONTOLOGIA

VICTOR M. PICCIONE
Doctor en odontología, Cirugía de boca y huesos de la cara. Martes y jueves, Sanatorio Policlínico de Cuyo. Tel. 243000. Part. 255547.
1|2|F|Pte

REUMATISMO

Dr. RICARDO BARCENILLA
Rivadavia 578 - Planta Baja - Dpto. 5 - Ciudad. - Turnos 17 a 20.30 hs. - Teléfonos 292020 - 221910
27|2|F|Pte

Dr. MANUEL MENA
Reumatólogo - Enfermedades de columna vertebral, brazos doloridos, ciática. Atiende de 15 a 20 hs Buenos Aires 226. Lunes a sábados
20|3|F|Pte.|S

Dr. JULIO F. SANCHEZ
Doctor en medicina (Esp. en Europa). Reumatología, ortopedia y traumatología. Rivadavia 141. Tel 291994.
2|11|F|23600|Pte

ASMA Y PULMON

Dr. SALVADOR SHOCRON
Especializado en EE.UU. Pulmón. Vías respiratorias, Rayos X. Jefe Servicio Hosp. Lencinas. Atiende Mutuales. Turnos Tel.244777 Amigorena 80, 4º P. Dpto. C.
5|10|F|Pte.|A

RADIOLOGIA

MAMOGRAFIAS
Exámenes radiográficos mamarios con Senograph. San Martín 677. Teléfonos 242199 - 248678.
18|11|C|878|17|12

PARTERAS

CELINA E. M. DE ARNEDO
PARTERA NACIONAL
Catamarca 585. Ciudad 1 242388
Pedir turno.
29|F|99490|Pte

ESTHER C. DE SANANES
Partera nacional. Diariamente de 10 a 20 hs. Solicitar turno. Pedro B. Palacios 1260 (Ituzaingó) entre Catamarca y Lavalle. Teléfs 257319 y 251391.
7|4|F|Pte.|D

J. DELIA SANCHEZ GOMEZ
OBSTETRICA NACIONAL
Atiende de 15 a 17 horas, menos sábados. Rivadavia 634 Tel. 241019
6|12|F|Pte.

LIDIA M. de CUARTAS
PARTERA
25 de Mayo 770. Mendoza. Teléfono 247223.
11|10|F|Pte.

PEDICUROS

CASA SCHOLL
Pedicuros, Calzados, Plantillas, Medias y Vendas para Várices. Todo para el confort del pie. Pedir turno. Montevideo 27. Mendoza, Tel 246200.
17|5|F|Pte.|A

DE INTERES para NUESTROS ANUNCIANTES: NUEVO HORARIO

SERVICIO RECEPCION TELEFONICA DE AVISOS
LUNES a VIERNES de 9 a 18 hs. (SIN EXCEPCION)
SABADOS: NO HABILITAMOS ESTE SERVICIO
GRACIAS!
DIARIOS MATUTINO **LOS ANDES** VESPERTINO **EL ANDINO**
Adheridos al I.V.C.

Avisos Clasificados

Compra y Venta de Propiedades

A MOLL Inmobiliaria compra casas, departamentos, lotes, etc Operaciones inmediatas, garantidas. Gutiérrez 567. Tel. 214266. - 250524.
22|9|F|85420|Pte.

A PROPIETARIO compramos casa, departamento o lote. Godoy y Pelaia. Máxima seriedad Inmobiliaria. Gutiérrez 585. Teléfonos 258543 y 251597.
20|7|F|78477|Pte.-S.

A DUEÑO compro casa, puede ser mixta, preferible tservicios, 50 % contado, saldo corto plazo. - Provivienda. Perú 1214. T. 218277 - 255813.
1|12|C|224|3|12

A PROPIETARIOS que deseen vender su propiedad, Provivienda asegura venta rápida. Solicite tasador sin compromiso. Perú 1214. T. 218277-255813-258054.
1|12|C|224|3|12

A MAGNIFICA casa Barrio Bombal, planta baja, vendemos, living comedor, cocina, garage, 3 dormitorios, dep. de servicio, patio, cteléfono, etc. Sup. cub. 208 m2. Contado y facilidades. - Otra: 5ª Sección, 2 plantas, P. Baja: living comedor cocina, toilette, garage, teléfono, patio chico. P. Alta: 3 dormitorios, baño completo, hall, terraza, dep. de servicio, churrasquera, etc. Contado exclusivamente. - Otra: 6ª Sección a estrenar, 2 plantas: P.B.: living comedor, cocina, toilette, cochera, patio, churrasquera. P. Alta: 3 dormitorios con placares, baño completo, etc. Contado y facilidades. Inf.: C. E. Barrera Oro. - Mitre 1378 - Ciudad.
2|12F|32122|3|12

A SOBERBIO departamento céntrico, vendemos, 2 dormitorios cplacares, baño completo, gran living, comedor de diario, cocina, dep. de servicio etc. Sup. cub. 220 m2. Contado y facilidades. Inf: C. E. Barrera Oro. Mitre 1378, Cdal.
2|12|F|32041|3|12

A VENDEMOS amplio chalet con parque 2.500 m2. terreno, en Maipú, permutamos por casa en Guaymallén de 3 dorm. y demás comodidades. Inf.: C. E. Barrera Oro. - Mitre 1378 - Ciudad.
3|12|F|32252|3|12

A SOBERBIO terreno vendemos, 14 x 16, Boulogne Sur Mer y Aristides Villanueva, ideal para construir 5 pisos, etc. T|$ 140.000.000 m|n. contado y facilidades. Inf.: C. E. Barrera Oro - Mitre 1378 - Ciudad.
3|12|F|32253|3|12

A LOTE vendemos, Godoy Cruz, cerca de Ciudad, 12 x 25, todos los servicios. T|$ 40.000.000 m|n. Contado y facilidades. Inf.: C. E. Barrera Oro. Mitre 1373. Ciudad.
3|12|F|32254|3|12

A PROPIETARIO, compro casa o departamento, urgente, F. J. Sapunar. San Lorenzo 315. - Tel. 290457 - 245459.
1|12|F|31856|6|12

A PROPIETARIO de particular a particular compro casa en construcción o terminada, dispongo de fuerte contado, saldo convenir. Tratar: San Martín 586. Godoy Cruz.
2|12|C|686|3|12

A SOLO 2 cuadras de Av. San Martín, muy céntrca, vendo casa, estado impecable, 2 plantas, 3 dormitorios, lefacción central, comodidades para profesional. Mengoni - Colón 428 Teléfono 246295.
2|12|F|32022|3|12

A ESTRENAR vendemos casa 5ª Sección: 1|comedor, 3 dormitorios, baños, c|comedor, patio, garaje. Oportunidad. Godoy y Pelaia. Gutiérrez 585. - Tel. 258543 - 251597.
2|12|F|32043|3|12

A $ 400.000 T|$ 750.000, lindo chalecito Bº Aeronáutico, Las Heras, tservicios, jardines, l|comedor, 2 dormitorios, c|comedor, garage p|2 coches, recibimos coche mediano. - Provivienda - Perú 1214.
3|12|C|982|3|12

A $ 360.000. T|$ 760.000, facilidades 3 años, departamento p|baja, 1 cuadra Perú, 6ta., estrenar, 1|comedor, cocina c|artefactos, 2 dormitorios c|placares, patio. - Provivienda. - Perú 1214.
3|12|C|982|3|12

A $ 650.000. T|$ 1.300.000, San José, chalet tservicios, l|comedor cartefactos, garage, patio, fondo c|jardines. - Provivienda. - Perú 1214.
3|12|C|982|3|12

A ESTRENAR departamento 3 ambientes, cocina, baño, hall, para profesionales, $ 95.000.000 con facilidades. Lavalle 18. Teléfono 253115.
3|12|C|947|3|12

A LOTES vendo, frente Avenida Acceso, Guaymallén; desde 2.800 hasta 12.000 metros. Otro 320 metros cerca Arenales. Facilidades. - José Federico Moreno - San Lorenzo 332.
3|12|C|936|3|12

POR CIERRE
Metalúrgica Carmona Ibáñez
VENDE:
FABRICA DE MUEBLES DE COCINA: Con o sin propiedad, de 20.000 m2., 1.500 m2. galpones, 600 m2., frutales, con derecho de agua, y perforación de 6" con 170 m., de frente, sobre ruta 7.
STOCK: De muebles para cocina, de 1ra. calidad, con puertas en laminado plástico y escritorios estudiantiles, por mayor o menor a precio de costo.
MAQUINARIAS: metalúricas, (soldadoras, torno, sierras circular, esmeriles, telares para tejido artístico, matricería de ruedas y rodillos para transportes de materiales.
CASA PREFABRICADA: Estructura montada.
MATERIALES: Saldos y retazos, tornillería acero inoxidable.
RAMON CARMONA IBAÑEZ
CARRIL NACIONAL 4009 - CASILLA CORREO Nº 7
RODEO DEL MEDIO - MENDOZA
3|12|F|32320|3|12

A $ 500.000. T|$ 850.000, desocupada en muy b|estado, 1 cuadra Bº Santa Ana, cochera, l|comedor, 3 dormitorios, amplia linda c|comedor, patio. Provivienda. - Perú 1214.
3|12|C|982|3|12

A PROPIETARIO compro casa o departamento. Lavalle 18. Teléfono 253115.
3|12|C|947|3|12

A ESTRENAR, chalet tres dormitorios, escritorio, dos baños. Ossola vende. espléndidamente ubicado. - 291304.
3|12|C|941|3|12

A - DEPARTAMENTO céntrico. 2 dormitorios y dependencias, categoría, $ 1.700.000. Facilidades. Puebla - 244043.
3|12|C|869|3|12

A PERMUTO departamento céntrico planta baja tres dormitorios patio 60 metros cuadrados, pieza servicio, por casa mínimo tres dormitorios y jardín en segunda o quinta sección. Teléfono 247720.
3|12|F|32056|4|12

A PRECIOSO dpto., 1|comedor, 2 dormitorios placares, cocina, etc planta baja ,frontal. Bº Bombal. Recibo casa. Pacheco - 241284. 25 de Mayo 652. C. (Pasaje).
3|12|C|030|3|12

A PROPIETARIO compro urgente hoy mismo, chalecito ciudad o alrededores. Gran contado total hasta $ 150.000.000. T. 244790.
3|12|F|32354|6|12

"ANTISISMICAS" y departamentos 2 a 4 dormitorios, diversos precios, compre, venda con "Benturi" - Colón 659. Teléfon 246927. (Martillero Lugones).
2|12|F|31886|6|12

ATENCION vendemos a la primera oferta razonable, casa a estrenar en Benegas, 2 dormitorios, living-comedor, cocina, baño completo, patio y cochera. (ideal plan banco). Aprovéchela hoy. Inf.: C. E. Barrera Oro - Mitre 1378. Ciudad.
3|12|F|32256|4|12

¡ANTICIPESE! Invierta hoy. Casa 2 plantas, Juan B. Justo, G. Cruz, desocupada, 3 dormitorios, garaje, dependencias, $ 260 millones. Facilidades. Alfredo Baccarelli. San Martín 1070 - 291830.
3|12|C|033|3|12

ANTISISMICA, 6ª Sec., bien ubicada, liv. comedor, 3 dormitorios, cocina, baño, garaje y patio mediano. Vendo T|$ 150.000.000. 50% contado y 18 meses. F. J. Sapunar. San Lorenzo 315. - Teléf. 290457.
1|12|F|31850|3|12

ANTISISMICA, frente Hospital Español, 3 dormitorios, living y cocina comedor grande, pisos de mármol. Teléf. 225842.
2|12|S|30458|4|12

ANTISISMIMCA, 2 dormitorios, Bº Sta. Ana, a estrenar, vendo. Mitre 1456, Ciudad.
2|12|C|734|3|12

ATENCION: vendo finca en San Juan, departamento Sarmiento, Media Agua, 170 hectáreas, 30 de parral. Producción actual: Un millón de kilos de uva. Agua de regadío y pozos. Tratar: Avda. Libertador 2154 Oeste, Desamparados, San Juan.
2|12|F|32115|4|12

(Más avisos en la Pág. siguiente)

2 CHALETS OPORTUNIDAD

VALOR INFERIOR COSTO LISTOS PARA ESTRENARLOS - 6ta. SEC.: Cochera, 2 baños, living comedor, cocina con artefactos, 3 dormitorios con placard, patio. Oferta contado únicamente $ 1.300.000 cada uno. PROVIVIENDA Perú 1214.

3|12|C|982|3|12

GARRAFAS

OFERTA LIMITADA

Garrafa de 10 Kgs. con carga $ 1.150,00; Garrafa cargada de 2 Kgs. con calentador $ 810,00; Garrafa cargada de 2 Kgs. con farol $ 865,00; Garrafa de 5 Kgs. especial para casilla $ 899,00.

Neuquén 1106 - Las Heras - Tel. 230523

3|12|F|32305|3|12

ORO COMPRO

A comerciante y particulares. Pago mejor oferta - Reserva absoluta. SAN MARTIN 1027 - LOCAL 70 GALERIA PIAZZA - MENDOZA

2|12|C|694|5|12

OPORTUNIDAD

RENAULT 61

Rectificado

A. Villanueva 214 - Ciudad

3|12|C|915|3|12

ORO

Monedas Antiguas $ 720 O. F

PRECIOS ESPECIALES A COMERCIANTES

COVEMPA - LEANDRO ALEM 172

3|12|C|974|3|12

Tinglados a $ 790 m2.

1ra. CALIDAD - ENTREGA INMEDIATA-Talleres HALCON

CARRIL GODOY CRUZ 2124 - GUAYMALLEN

3|12|F|32323|3|12

Persona Vinculada a Turistas Chilenos

Se necesita para venta gamulanes, art. cuero, regalos y prendas vestir damas. - Tráiganos sus relaciones chilenas: Buenas comisiones. - Tratar: Lunes, Miércoles y Viernes de 20,30 a 22 hs. en: P. MENDOCINAS 636 - CIUDAD

3|12|F|32386|3|12

FIAT 128 - 74

PARTICULAR VENDO

Estado Impecable

9 de Julio 1143 - Ciudad

3|12|C|983|3|12

SALDEROS

Liquido lotes prendas damas.

Verano - Invierno

CATAMARCA 22 - CIUDAD

3|12|F|32387|3|12

MIMEOGRAFO SPINT-FIX

Automático, poco uso, ambas corrientes, con contador de copia y selector de velocidad de impresión. - Vendo urgente. TEL. 221990 - MENDOZA

3|12|F|30495|3|12

HIERRO DE CONSTRUCCION

4,2 a 25 red. $ 29,29 por kilo

ESTAÑO 1ª Calidad 33% - 40% y 50% ... $ 300 - por kilo.

ELECTRODOS 250 y 325 $ 151,32 por kilo

FORTIN — PUNTA AZUL

MENCOR S.R.L. PATRICIAS MENDOCINAS 911. Mza. Frente al Dpto. Gral. de Policía.

3|12|F|32307|5|12

ORO

COMPRAMOS

Supero Cualquier Oferta

24 K. - 18 K. de $ 700

hasta 350 pesos

9 DE JULIO 1455 - OF. 3

(Frente Arteta)

3|12|C|973|6|12

VALIOSA CASA

CON JARDINES FRENTE AL PARQUE

Finos detalles de terminación - Revestimientos en petiribí - Amplios ambientes. GRAN RECEPCION (living-comedor - estar - sala de música) dominando precioso jardín, con grandes ventanales y puertas vidrieras. 3-4 dormitorios (escritorio) baños, dependencias de servicio. Amplias circulaciones, PARA EXIGENTES! - Soberbio proyecto arquitectónico. En venta con facilidades. Atiendo a verdaderos interesados en mis oficinas: GUTIERREZ 331. TELEFONOS: 259802 - 255251 - MENDOZA.

CASA M. BACCARELLI

3|12|F|32298|3|12

Avisos Clasificados

(Viene de la Pág. anterior)

Compra y Venta de Propiedades

ANTISISMICA, 2 plantas a 100 mts. Cnel. Díaz, vendo, permuto. Mitre 1456, ciudad. 2|12|C|734|3|12

ANTISISMICA 5ª Sección vendemos, casa 1 planta: l|comedor, 2 dormitorios, c|comedor, cochera, jardín. Acepta permutas. T. m$n. 140.000.000. Facilidades. Godoy y Pelaia. Gutiérrez 585. Tels. 258543 - 251597. 2|12|F|32050|3|12

ATENCION: frente terminal de ómnibus con salida a 2 calles casa vendemos construcción ixta: l|comedor, 3 dormitorios, c|diario, 2 baños, entrada varios autos, terreno: 600 m2. - T. m$n. 140.000.000. Facilidades. Godoy y Pelaia. Gutiérrez 585. Tels. 258543 - 251597. 2|12|F|32048|3|12

ANTISISMICA una planta, impecable. Living comedor pisos mármol, hermosa cocina comedor, 3 dormitorios; entrada vehículo, patio, terraza; pesos 100.000.000 total. Lavalle 18. Teléfono 253115. 3|12|C|947|3|12

ANTISISMICA barrio Bancario, living comedor, 3 dormitorios, 2 baños, comedor diario o estar amplio, garaje y fondo, $ 175.000.000 con facilidades. Lavalle 18. Tel. 253115. 3|12|C|947|3|12

AMERICANA, tres dormitorios, dependencias, garaje, cochera. Ossola vende, Barrio Bombal, frente plaza. Permutas. Teléfono 291304. 3|12|C|941|3|12

ANTISISMICA 2 plantas, salón negocio, nueva, Rodeo de la Cruz. Anticipo $ 60.000.000. José Federico Moreno 1575. Ciudad. 3|12|T|9510|4|12

ANTISISMICA céntrica vendemos, categoría, calefacción central, impecable: Liv.-comedor, coc.-comedor, 3 dormitorios, escritorio, 4 baños, sótano, dep. servicio, patio, terraza, garaje. Facilidades. Permutas. Godoy y Pelaia. Teléfs. 258543 - 251597. 3|12|F|32062|4|12

ANTISISMICA Palmira vende dueño. Grandes facilidades. Tratar TE. 223005. 3|12|C|036|3|12

ANTISISMICA estrenar, 3 dormitorios, etc., G. Cruz. Antisísmica. 3 dormitorios, etc. 6ª Sección. Disponible casas, dptos. - Pacheco - 241284 - 25 de Mayo 652. C. (Pasaje). 3|12|C|030|3|17

ANTISISMICA 4ª Sección, 2 dormitorios, dependencias. - Total $ 120.000.000. - Contado 50%. - José F. Moreno 1575. Ciudad. 3|12|T|9540|3|12

ATENCION, departamento céntrico frontal, 2 dormitorios. Total $ 75.000.000. Vendo. Teléfono 225579. 3|12|T|9534|3|12

ANTISISMICA 3 dormitorios, plan banco. Total $ 130.000.000, vendo. - Tel. 225579. 3|12|T|9534|3|12

ANTISISMICA faltan detalles, 2 dormitorios, demás dependencias, frente club Giol, 15.000.000 y facilidades. Nigito Propiedades. Colón 829. Godoy Cruz. 3|12|F|30500|3|12

BARRIO Santa Ana lindo chalecito, semi nuevo: living comedor, 2 dormitorios, baño, cocina, comedor, garaje, patio chico embaldosado, churrasquera. Precio $ 950.000 contado pesos 650.000 y facilidades. ¡Gran oportunidad! Llaves: Cabildo 433, Barrio Santa Ana. Guaymallén. 2|12|F|32038|4|12

Bº SANTA ANA, americana 3 ambiente cocina-comedor, garaje, contado $ 500.000, facilidades, convenir. Santa Fe 129. Ciudad. 3|12|T|9524|4|12

BARRIO Aeronáutico vendo casita 2 dormitorios, amplio garaje, dependencias, jardín. Acepto automóvil. J. B. Justo 429, T. 252611. 3|12|C|049|3|12

Bº SANTA ANA, fabulosa antisísmica, ambientes alfombrados, churrasquera, gran patio, cochera, asfalto, jardines. Total $ 90.000.000, facilidades. Urquiza 127, oficina 12, ciudad. 3|12|C|046|3|12

COMPRO casa urgente, antisísmica, t|servicios, pavimento. Contado 50 %, saldo corto plazo. Provivienda. Perú 1214. Tel.: 218277-255813. 1|12|C|224|3|12

COMPRO casa modesta, entrego coche, 500.000 mensuales. - San Martín 2606. 2|12|C|573|4|12

CASA 3 habitaciones dependencias sobre calle Rioja, todos los servicios, $ 450.000 y facilidades. Teléfono 215085. 2|12|T|9460|4|12

COMPRO hoy, en 5ª ó 6ª Sección, Barrio Bombal, también en Godoy Cruz, bien ubicada, casa moderna, 3 dormitorios, 2 baños, dep. de servicio. Gran contado. Teléfono 215544. 3|12|F|32279|3|12

COMPRO casa de 3 a 4 habitaciones, antisísmica. Sin intermediario. Teléfono 216492. 3|12|T|9520|3|12

COMPRO buena casa antisísmica en barrio residencial, antisísmica. Dispongo de $ 7.000.000 Ley. Operación inmediata. Casa Munello. Ofic.: Salta 1242. Ciudad. Teléf. 216702. 3|12|F|32205|4|12

CENTRO, vendo casa material. Teléfono 258645. 3|12|T|9533|3|12

CASA 1 planta, 3 dormitorios, amplia recepción, dep. servicio, teléfono, 6ta. Sección, cerca H. Ferroviario, 2 años construcción. $ 4.300.000. Saravia Inmobiliaria. Tel. 214313. Juan B. Justo 490. 3|12|C|009|5|12

CAMPOS zonas Barrancas y Maipú, aptos para instalar ripiera, compro urgente. Ofertas a: Empresario. Poste Restante (9) Diario LOS ANDES. 3|12|F|32381|4|12

CASA céntrica, 3 dormitorios, escritorio, cuatro baños, pieza servicio, garaje, calefacción. - Facilidades dos años. Jorba Inmobiliaria. España 1248. Of. 11. T. 253595. 3|12|F|32336|4|12

COMPRAMOS finca con vivienda, urgente. Minni. Bandera de los Andes 2829. Teléfono 261644. 3|12|F|32377|3|12

CASA quinta: chalet californiano, todo tipo frutales, 2.000 metros, gas. Verdadera zona descanso. Precio $ 800.000, recibo automotor. Urquiza 127. Oficina 12. Ciudad. 3|12|C|046|3|12

CAMPO virgen C. San Pedro vendo en fracciones desde 5 Has. Acepto automotor. J. B. Justo 429, Mza., T. 252611. 3|12|C|049|3|12

CHALET estrenar G. Cruz, todas comodidades, urgente vendo, $ 1.150.000. Facilidades. Teléfono 220452. Horario comercio. 3|12|F|32225|3|12

CHALET residencia, Carrodilla, 8.000 metros, 80 frente, 500 cubiertos. Recepción, 4 dormitorios, escritorio, 2 baños, galpón. Departamento p|huéspedes. Casa p|caseros. Total $ 560.000.000. facilidades. Gran oportunidad. "Arenas Propiedades", Colón 484 T. 244790. 3|12|F|32352|4|12

DEPARTAMENTO frontal sobre San Martín, entre Sarmiento y Rivadavia, 53 metros cubiertos, ideal para oficina, hay financiación o 2 años. S|intermediario, vendo. Llaves: horario comercio. Alem 230, ciudad. 3|12|C|874-75|4|12|D.

DEPARTAMENTO céntrico vendemos, frontal, impecable, liv.-comedor, 3 dormitorios. Facilidades, permutas. Godoy y Pelaia. Teléfs. 258543 - 251597. 3|12|F|32064|3|12

DEPARTAMENTO un ambiente, ciudad, único, $ 600.000. Facilidades. Puebla - 244043. 3|12|C|869|3|12

DEPARTAMENTO a 1 cuadra Av. San Martín, Las Heras, 2 dormitorios y dependencias. - Total $ 26.000.000. Contado 50%. - José F. Moreno 1575, Ciudad. 3|12|T|9540|3|12

DEPARTAMENTO Pasaje San Martín, 3 ambientes, con teléfono. Contado $ 450.000. Facilidades. Santa Fe 129, Ciudad. 3|12|T|9531|3|12

DEPARTAMENTO céntrico un dormitorio planta baja vendo, permuto casa dos dormitorios. Jorba Inmobiliaria. España 1248 - Of. 11. T. 253595. 3|12|F|32332|4|12

EN DORREGO casa mixta 3 dormitorios, galpón t|servicios conectados, 432 mts.2 terreno, viñita, frutales, vendo apurado. Acepto casa chica alrededores ciudad. J. B. Justo 429, Mza., T. 252611. 3|12|C|049|3|12

ESTRENAR vendo chalet 2 plantas 6ª Sección, 3 dormitorios, amplio living - comedor, garaje. Acepto lote urbano. J. B. Justo 429, Mza., T. 252611. 3|12|C|049|3|12

EN C. SEGOVIA vendo casa quinta amplia, antisísmica s|3.800 mts.2 terreno, metros carril G. Cruz. Acepto casa ciudad, alrededores. J. B. Justo 429, T. 252611. 3|12|C|049|3|12

FINCAS: Maipú, 20 hects. duraznеros, damascos, olivos. Tunuyán, 14 hects. parral tintas, Tunuyán 154 hects. chacra, riego y surgente 10". Córdoba 45. 3|12|C|944|3|12

FINCA 10 hectáreas parral, 5 hectáreas frutales; pozo 8 pulgadas, casa de material. Gran oportunidad m$n. 320.000.000. Facilidades. Puebla - 244043. 3|12|C|869|3|12

FINQUITA La Primavera vendo, 3 Has. abundante agua, ideal para chacra, recibo coche chico. Pizarro B 32. Barrio Arredondo. Dorrego. 3|12|F|32349|3|12

GALPON 20 x 12, casa p|encargado, 2 salones 3,50 x 6 c|uno, e| vehículo, amplia playa, fuerza, Villa Nueva. T|$ 1.000.000. Facilidades. - Provivienda - Perú 1214. 3|12|C|982|3|12

GALPONES dueño vende Las Heras, Fuerza, asfalto. Facilidades. Teléf. 240318. 2|12|C|693|4|12

INMOBILIARIA Díaz: Compra casas, departamentos, propiedades, para numerosos pedidos. Buen contado. Teléfono 215961. José Fco. Moreno 1575. Ciudad. 3|12|F|32208|4|12

"LOTES" y casas compre en "Benturino", ...lotes y departamentos venda con "Benturino" - Colón Nº 653. Tel. 246927. (Martillero Lugones). 2|12|F|31881|6|12

LOTE, oportunidad, G. Cruz, frente Bº Comercio, 220 m2., con 12 de frente, t|serv., y con algunos materiales, etc. C. $ 15.000.000 y un año. T. $ 30.000.000. F. J. Sapunar. San Lorenzo 315. Tel. 290457. 1|12|F|31853|3|12

LOTE 5ª Sección, 20 x 50, total $ 280.000.000, propietario. T. 293099, de mañana. 30|11|C|229|6|12

LOTE interno c|garaje a la calle s|Olascoaga, vendo. Tratar Mitre 1456, Ciudad. 2|12|C|734|3|12

LOTE 250 mts., 1 cuadra carril Godoy Cruz, vendo. Mitre 1456, Ciudad. 2|12|C|734|3|12

LOTES vendemos: s|San Juan casi Morón: 364 m2; La Florestа; 200 m2; Dorrego cerca Costanera: 20 x 50; Godoy Cruz esquina, c|pileta 247 m2; S. Ignacio: 336 m2; Godoy Cruz: 500 m2 Coquimbito: 1 hectárea. Informes: Godoy y Pelaia. 258543 - 251597. 2|12|F|32045|4|12

LOTE: Dorrego, interno, 140 m2, (Recibo automóvil). - Andes. - Dorrego 123 - Tel. 242917. 3|12|C|979|3|12

LOTE: sobre Independencia, Las Heras. Recibo automóvil. - Andes. - Dorrego 123 - Tel. 242917. 3|12|C|979|3|12

LOTE: calle Lemos, Las Heras, 230 m2., interno. Total $ 3.500.000 - Andes - Dorrego 123. T. 242917 3|12|C|931|3|12

LOTE 10 x 20, esquina, loteo Cantú, 6ta. - T.400.000. Facilidades. Provivienda. - Perú 1214. 3|12|C|982|3|12

LOTE céntrico 580 metros, 12,95 frente, ideal propiedad horizontal, hotel, etc. vendo con facilidades. Lavalle 18. Tel. 253115. 3|12|C|947|3|12

LOTES, única oportunidad, ciudad y Trapiche, $ 130.000 y 180 mil. Facilidades. Puebla. Teléfono 244043. 3|12|C|869|3|12

LOTE Chacras de Coria, 750 metros. Total 20.000.000 contado. - Nigito Propiedades. Colón 329 Godoy Cruz. 3|12|F|30499|3|12

LOTE barrio Santa Ana $ 190.000, recibo auto. Cabildo 433, Barrio Santa Ana, Guaymallén. 3|12|F|32383|4|12

PERMUTO casa en Córdoba por casa en Mendoza. Llamar teléfono 214019. 2|12|C|593|3|12

PERMUTO Chevy en muy buen buen estado, por casa, departamento o residencial. Diferencia a convenir. Tucumán 648. Ciudad. 3|12|C|990|3|12|D

PERMUTO departamento pleno centro, por casa ciudad 3 dormitorios, teléfono 251359. 3|12|T|9530|3|12

PARTICULAR a particular sobre avenida España, 2 dormitorios y dependencias. Contado y facilidades. Teléfono 224328. 3|12|F|30504|3|12

REMATE Judicial. Casa material, Alvear 892, Godoy Cruz. 10 diciembre 12 hs. Palacio de Justicia. 3er. Piso. 1|12|F|31761|3|12

SEXTA SECCION, casa estrenar, 3 dormitorios, planta baja, pieza servicio, garaje, patio. Facilidades dos años. Jorba Inmobiliaria. España 1248. Of. 11. T. 253595. 3|12|F|323334|4|12

TUNUYAN, 30 hects. niveladas p|forestación, surgente, pileta, buena casa, electrificación, tractor, herramientas. José Del tractor, herramientas. José Delgado - San Martín 1219 - Tunuyán. 3|12|C|854|5|12

TUNUYAN: 60 has. con 25 has. álamos; pozo surgente y otro semisurgente; motor diesel, tractor con implementos, casa. Contado y facilidades; recibo vivienda o lote. Casa Munello. Salta 1242. 3|12|F|32203|4|12

URGENTE: vendo departamento Patricias Mendocinas, cerca Casa Gobierno, L|comedor, 2 dormitorios. Recibo auto moderno. Colón 293. Teléfono 249914. 1|12|C|986|5|12

VENDO lote barrio Gomensoro, 200 m2. Tratar: Víctor Hugo Nº 1402. San José. Guaymallén. Tel. 262525. De 14 hs. a 21 hs. 3|12|C|773|3|12

VENDO lotes en Chacras de Coria. Tel. 258645. 3|12|T|9533|3|12

VENDO casa 2 dormitorios, living comedor, cocina, baño, patio y terraza; precio total pesos 1.100.000, en Gobernador González 612, Ciudad. Tratar en la misma. 3|12|F|xxx|5|12

6ª SECCION, hermoso Dpto. 3 dormitorios, dep. servicio, sobre Huarpes. $ 1.850.000. Facilidades. Saravia Inmobiliaria. Tel. 214313. Juan B. Justo 490. 3|12|C|10|5|12

$ 4.000.000 y facilidades lote todos servicios y pavimento. San Martín 1618. Las Heras. Teléfono 256493. 3|12|C|054|3|17

$ 3.500.000 y facilidades, lotecito Barrio Espejo, planos y materiales. San Martín. 1618 y Saavedra, Las Heras. 3|12|C|054|3|12

Compra y Venta de Negocios en General

A $ 650.000. T|$ 1.300.000. Oportunidad: negocio c|teléfono, rotisería, todo tipo maquinarias, trabajando muy bien, venga a comprobarlo, vendo incluída la propiedad, salón y vivienda, cerca Avda. San Martín, Godoy Cruz. - Provivienda. Perú 1214. 3|12|C|982|3|12

ALQUILO o vendo maquinarias pizzería, Barrio Unimev. Tratar Patricias Mendocinas 1472. Señor Balgorria. 2|12|C|863-64|3|12|AD.

AUTOSERVICE, venta mensual $ 80.000.000 m|n., lo más importante de la zona, con casa ladrillo, galpones, mercaderías existentes por $ 300.000.000 m|n. oportunidad vendo, facilidades, saldo 4 años, recibo finca. Minni, Bandera de los Andes 2829. 3|12|F|32376|3|12

CASA de repuestos electricidad y afinamiento. Total 40.000.000 contado 50%. Recibo automóvil. José F. Moreno 1575, Cdad. 2|12|T|9508|3|12

GOMERIA con maquinarias. Contado $ 10.000.000, saldo mensualidades. José Fco. Moreno 1575. Ciudad. 3|12|F|32210|4|12

LIQUIDO sierra carnicera, picadora, heladera vitrina, conservadora, helados, rotisera, balanza. Chacabuco 601, Ciudad. 3|12|C|952|5|12

MERCADO en Ciudad, instalaciones, vivienda en alquiler, teléfono; anticipo 20.000.000. José Federico Moreno 1575. 3|12|T|9511|4|12

MERCADITO con instalaciones, trabajando, $ 35.000.000 total, vivienda en alquiler. Lavalle 18. Tel. 253115. 3|12|C|947|3|12

ADEMAS con NOTABLES AGRUPADOS y CLASIFICADOS ECONOMICOS

Ahorra $$$ EXTRAS CONTRATANDO

...Ahora, MAS que NUNCA, Ud. DEBE CUIDAR SU INVERSION PUBLICITARIA

3 PUBLICACIONES CONSECUTIVAS 10% DESCUENTO

5 PUBLICACIONES CONSECUTIVAS 15% DESCUENTO

7 PUBLICACIONES CONSECUTIVAS 20% DESCUENTO

(POR PAGO CONTADO UNICAMENTE)

ASEGURE MAYOR EFECTIVIDAD y MENOR COSTO

UTILICE LOS ANDES MATUTINO | EL ANDINO VESPERTINO CON TARIFA COMBINADA

ADHERIDOS AL IVC

MAYORISTAS COMERCIANTES BAZARES ALMACENEROS ETC.

Distribuidora EXCLUSIVA Representante en Cuyo de la Línea

FUEGOGLAS

20 artículos térmicos: Asaderas, Cacerolas, Bols, Tapa Cacerolas, Pizzeras, Fuentes Pasteleras, etc.

GARANTIA por UNIDAD: 2 AÑOS — FINANCIACION —

Solicite viajante con muestras al TELEF. 246991 SAN LORENZO 666 - MENDOZA

3|12|C|932|3|12

Compro Casa

Muy urgente. Todo servicios, pavimento. Ciudad o alrededores. Contado 50% - Saldo corto plazo.

PROVIVIENDA - Perú 1214 - TELEFS. 218277-255813

3|12|C|982|3|12

CENTRICO DEPARTAMENTO

Con cochera L|comedor c|piso mármol - 2 Dormitorios Dep. Servicio - Baño completo. - Total m$n. 200 millones - ARAMBURU, STANZIOLA y CIA. Sarmiento 37. Teléf. 231715. 3|12|F|32297|3|12

COMPRO TERRENOS

Sup. 2 a 5 Has. Sobre Acc. Sur, Acc. Este, Acc. Norte. No más de 4 Kms. de Ciudad

Informar: Rivadavia 62 - 1º "B" - Teléfono 240745

3|12|C|005|3|12

GLICERINA

PURA, EL KG.	$ 90,00
INDUSTRIAL, EL KG.	$ 65,00
ESTOPA BLANCA, EL KG.	$ 40,00
GUANTES DESCARNE 1ª ..	$ 42,00

SAN MARTIN 375 - CIUDAD

3|12|C|791|3|12

SE NECESITA PERITO MERCANTIL

Para contaduría empresa constructora. Con amplia experiencia en tareas similares. Presentarse con antecedentes laborales y personales, en horario de 8 a 12 hs. en:

CARRIL RODRIGUEZ PEÑA - KM. 7,5 - MAIPU

3|12|F|32324|3|12

SEXTA SECCION

Vendo moderna americana de 2 plantas. Extraordinaria ubicación. 3 dormitorios c/placares, 2 baños, dependencias de servicio, patio y cochera. Acepto parte de pago departamento, lote bien ubicado y automóvil moderno. - Teléfono 214172. 3|12|F|32282|3|12

ALGUACIL HERMANOS

Notifica y Emplaza

A su personal temporario, obreros generales de galpón de ajos, y por este único medio, que deberá concurrir munido de documento de identidad y libreta sanitaria al día, requisito imprescindible, al lugar de trabajo, Carril Rodríguez Peña y Callejón Vildoza, Luzuriaga, Gutiérrez, Maipú (Mza.), a fin de iniciar trabajos de temporada 1975/76, en horario de 8 a 12 y de 16 a 20, hasta el día 5-12-1975, bajo apercibimiento de los Arts. Nº 107, 263 y 265 de la Ley Nº 20.744 (L.C.T.).

3|12|F|32292|4|12

ORO

Alhajas - Pólizas Moneda

O. F. $ 720

JOYERIA GOLD

ESPEJO 102

Asociado a COVEMPA

1|12|F|31734|Pte.-A.

ORO

$ 700 O.F. POLIZAS - PLATA MONEDAS

NECOCHEA 62 — LOCAL 11

Asociado a COVEMPA

1|12|C|403|6|12

BICICLETAS NUEVAS

OFERTA 6 DIAS

UNICAMENTE A ESTOS PRECIOS:

PLEGABLE

12 de Lujo	$ 5.670
14, 16 y 20, 175	$ 5.520
Y la Gran Muceta ½ carrera ...	$ 7.300
Sport, dama y ½ carrera ...	$ 5.280
Inglesa 26 y 28 .	$ 5.280
Reparto reforzada, 20 y 26 ..	$ 7.880
Kárting	$ 1.280

Le conservamos estos precios hasta REYES

BICICLETERIA SIMONE

Antonio Tomba 61 - Godoy Cruz - Teléfono 223860.

3|12|C|853|5|12|A

VENDO MOTO B.M.W. 500

MOTOR 0 KM.

SAN JUAN 1359

Horario de comercio

3|12|C|920,921|4|12|D

EN SAN MARTIN o ALREDEDORES

Necesito alquilar casa - quinta. Preferiblemente con pileta y teléfono. Temporada. Optimas garantías. Teléf. 21184 - San Martín. Mendoza. 3|12|F|32248|3|12

ENFERMERA DIPLOMADA

Soltera, dedicación exclusiva. Presentarse en: CLINICA AGNESI - Bailén San Martín - Mendoza

3|12|F|32209|3|12

RIVADAVIA HIERRO

10 mm. $ 195 la barra; 8 mm. $ 146; 6 mm. $ 82; 4,2 mm. $ 52.

DISPONEMOS HIERROS ARMADOS POR PEDIDO

CASA GINES - CALLE MAZA y W. NUÑEZ - TELEF. 42727

3|12|F|32389|3|12

AVISO LEY 20.744 - ART. 107

JAIME MARTORELL S.R.L.

(Bra. de los Andes 1056 - San José - Mendoza)

Avisa a todo el personal temporario que deberá presentarse con documento de identidad, para su examen de reingreso, en las fechas que se indican:

Desde el Nº 0001 al 0100 el 5-12-75
0101 al 0200 el 8-12-75
0201 al 300 el 9-12-75

Los que no se hicieren presentes en las fechas indicadas, perderán todo derecho de reincorporación. 3|12|C|989|3|12

"BELMONTE Y CANO"

En cumplimiento del Art. 107, de la Ley 20.744/74, se cita al personal temporario de su establecimiento ubicado en calle Belgrano s/n., de "Real del Padre", para que se presente en el mismo, munido de documento de identidad y libreta de Sanidad en el término de 48 horas. Caso contrario se considerará renuncia espontánea a la relación laboral. 3|12|F|32522|3|12

NEGOCIO regalos y regionales céntrico, o transfiero local. Teléfono 217009. 3|12|T|9516|5|12

OFICINA amoblada, ideal profesional, cualquier ramo. Total $ 13.000.000, contado 60%. José Federico Moreno 1575. 2|12|T|9746|3|12

VENDO fábrica de soda con 800 sifones y reparto. 25 de Mayo Nº 2024 - Guaymallén. 3|12|C|852|4|12

VENDO boite, recibo automotor. Tratar: Pueyrredón 1717, G. Cruz. 3|12|C|026|3|12|D

Compra y Venta de Muebles

A. SELLA - Tel. 247447 - Martillero Tiburcio Benegas 776, ofrezca muebles, artículos hogar, máquinas usadas, dinero en el acto 11 2 F 6992 Pte

A AMITRANO martillero - Telef 247711 Aristides Villanueva 332, ofrezca muebles, antigüedades, maquinarias, artículos generales. Pagamos mejor. Anticipamos dinero. 9|6 F|2225 Pte

A BENTURINO, tel 244333-248730, ofrezca muebles, antigüedades, artículos en general Colón 669 3|3|F Pte

COMPRO: muebles, usados, viejos y nuevos. Retiro a domicilio. Los Pinos. Las Heras y Perú. Tel. 214720. 3|12|C|059|12|12

MUEBLES Reñaca, atiende sábado y domingo: Modulares fórmica, $ 7.500; mesa redonda, $ 2.800; seis sillas, $ 2.800; dormitorios enchapados sin ropero, $ 18.000; comedor estilo Reñaca, $ 17.000. Se hacen placares a medida. Videla Castillo 63. Las Heras; 50 metros de Coronel Díaz. Teléfono 255175. 29|11|F|30092|3|12

SE HACEN placares y modulares medida. (Hay dormitorios en existencia). Confraternidad Ferroviaria 585, Cdad. Altura Videla Castillo 3100. Teléfono 253931. 26|11|T|9329|10|12

Compra y Venta de Automotores y Cubiertas

ANDES AUTOMOTORES

Roberto Wainsztein

O'Brien esq. Alberdi

San José

Peugeot 504, 1972	$ 110.000
Fiat 1600, 1971	$ 98.000
Ami-8, 1971	$ 69.000
Citroen 1968	$ 39.000
Renault Gordini 1968	$ 39.000
Renoleta 4, 1967	$ 34.000
Renoleta 4-F, 1965 ..	$ 29.000
Rambler 1962	$ 35.000
Renoleta 4-L, 1964 ..	$ 34.500
Isard 700, 1964	$ 22.500

Grandes facilidades. - Planes especiales a Empleados Públicos y Bancarios.

2|12|F|32157|3|12

A RENAULT Dauphine mod. 62, buen estado, contado y facilidades. Ver y tratar: Avda. España 190, ciudad, de 8.30 a 12.30 y 17.30 a 21. 3|12|C|858|3|12

A. RADIADORES Vigil. Reparaciones, recambios en el acto. Saavedra 966. San José. Teléfono 258651. 5|11|C|689|5|12

A OPORTUNIDAD vendo contado Fiat 600, mod. 67. Beltrán 33, Mendoza. 2|12|C|585|4|12

A. URGENTE vendo Fiat 600 E, 68, impecable. Catamarca 373, Ciudad. 3|12|C|004|3|12

A DUEÑO compro automóvil con o sin deuda, pago contado efectivo inmediato. Lucero Gutiérrez. Corrientes 29, Ciudad. 1|12|C|400|3|12

A EXIGENTES: Gilera Spring, única y Alpino 75. Paraná 290. 3|12|C|800|3|12

A PARTICULAR vendo Polara 1969, una joya, mendocino, con amplia deuda. Acepto permutas. Corrientes 29, Ciudad. 3|12|C|897|3|12

A PARTICULAR vendo Chevy m| 73. Oportunidad. Bdo. Ortiz 1421, Godoy Cruz. Tel. 223650. 3|12|C|907|3|12

AJS 500, recién reparada, $ 25.000 y facilidades. T. 253099, de mañana. 3|12|C|229|4|12

A RENOLETA R-4 68 motor con pocos kms. recién pintada. - Olegario Andrade 641, Ciudad. 3|12|C|55|3|12

A PEUGEOT 403, 63, en muy buenas condiciones, vendo o permuto. Olegario Andrade 641, Ciudad. 3|12|C|55|3|12

A MERCEDES BENZ 53, chico muy bueno con o sin volquete, recibo automóvil. Olegario Andrade 641, Ciudad. 3|12|C|55|3|12

A CHEVROLET 6,500 con volquete motor Bedford 67, en muy buen estado. Olegario Andrade 641, Ciudad. 3|12|C|55|3|12

A FURGON Estanciera 61, una joyita ideal para reparto. Olegario Andrada 641, Ciudad. 3|12|C|55|3|12

A CHEVROLET 69 como nuevo, acondicionador de aire y radio. Olegario Andrade 641, Ciudad. 3|12|C|55|3|12

A OPORTUNIDAD: Rally Sport 72 $ 90.000. Contado y 30 cuotas. Rivadavia 25. Godoy Cruz. 3|12|F|30491|4|12

AUTOMOVIL Chevrolet 1946, a toda prueba, vendo $ 2.000.000 y facilidades. Coronel Plaza 651. 2|12|T|9492|3|12

ATENCION: Siam Di Tella 1965 Rural Unica. Opel 1958, maravilloso, Rambler 1966 bueno vendo - permuto. Emilio Civit 75. Ciudad. 2|12|C|613|3|12

AUTOMOVILES compro, modelo 60 en adelante, pago contado. San Miguel 1885. Las Heras. 29|11|C|967|8|12

AUTOMOVIL Dodge GT-70, vendo, permuto, facilidades. 9 de Julio 2209. 3|12|C|048|3|12

AL CONTADO $ 17.800 vendo Peugeot 504 Gran Lujo, llantas magnesio, cubiertas Cinturato, rojo azteca, impecable. Véalo. Necochea 1198, San José. 3|12|C|037|3|12

ATENCION Valiant III 1966, líquido total contado $ 4.500.000 m|n. Alem 230, ciudad. 3|12|C|961|3|12

AUTOMOVIL Chevy 70, vendo, permuto, facilidades. 9 de Julio 2209. 3|12|C|48|3|12

AUTOMOVIL Citroen 70, vendo, permuto, facilidades. 9 de Julio 2209. 3|12|C|48|3|12

AUTOMOVIL Fiat 600-72, vendo, permuto, facilidades. 9 de Julio 2209. 3|12|C|48|3|12

AUTO Chevy 74, primera mano, vendo, permuto Fiat. Teléfono 220800. 3|12|F|30502|3|12

CAMION Chevrolet 1946, con volquete, vendo, recibo Jeep o chatita ó 3.000.000 y facilidades. Cnel. Plaza 651. 2|12|T|09492|3|12

COMPRO unidades usadas, modelo 62 en adelante. Buenos Aires 344, Mza. 1|10|F|31470|Pte

CUPULA para Chevrolet C-10, 1973, compro. - Amigorena 78, Tel. 249481. 2|12|C|623|3|12

COMPRO vehículo económico buenas condiciones, 1947 en adelante, pago cuotas mensuales y 5 documentos hipotecarios trimestrales $ 1.247.500 cu. primer vencimiento 6/12/1976. Castro - Sáenz Peña 626, Teléfono 980215 - Juján. 3|12|F|32280|3|12

CAMIONES vendo: Volvo 51, Magirus Deutz 56, Volvo con volquete 46, Ford 46 con volquete. Recibimos permutas y facilidades, Almirante Brown 3162, Bermejo, 260836. 3|12|F|32379|3|12

CUPE Torino TS-72, vendo, permuto, facilidades. 9 de Julio 2209. 3|12|C|048|3|12

COMPRO cobertura para Ford F-100. José F. Moreno 841, Mza. Teléfonos 242493 y 290901. 3|12|C|016|4|12

CAMION Bedford 57, motor 65, nuevo, permuto por coche Chevrolet 47. Avellaneda 630. Villa Nueva. 3|12|T|9541|3|12

CAMION Ford Diesel F-600 c|baja y volquete, b|estado y funcionamiento. Vendo, permuto. Facilidades, "Aruani". - Bandera de los Andes 388. San José. 3|12|F|32266|3|12

COMPRO camión gasolero modelo 64, en adelante. Pueyrredón 408, Dorrego. 3|12|C|949|4|12

CAMION Dodge 1964, volquete, recibo camioneta, oportunidad. Teléfono 220800. 3|12|F|30501|3|12

CAMIONETA Chevrolet 66, vendo. Benavente 4457. Villa Nueva. Gilén. Tel. 261155. 3|12|F|32366|4|12

CITROEN 3 CV 70, vendo. Benavente 4457. Villa Nueva. Gilén. Tel. 261155. 3|12|F|32372|4|12

DI TELLA 61, vendo. Benavente 4457. Villa Nueva. Gilén. Tel. 261155. 3|12|F|32360|4|12

FIAT 600 mod. 1967, buen estado general; precio total contado $ 65.000. Vte. López 443, por Salta al 800 de Ciudad. 3|12|F|

CHACRAS de CORIA Vendemos

100.000 m2. inmejorable ubicación, luz y agua. Ideal Barrio Residencial. Total o fraccionado. Recibimos casas y departamentos.
Infórmese: C. E. BARRERA ORO — Mitre 1378 — CIUDAD
3|12|F|32258|3|12

VENDO CASCO 128

IMPECABLE
Precio $ 75.000. ALVEAR 469
GRAL. SAN MARTIN - MZA.
2|12|F|32163|3|12

Importante Empresa

NECESITA ALQUILAR
Terreno de 1 a 2 h., preferiblemente con galpón o casa de 300 a 500 m2., zona del Gran Mendoza. - Ofertas a: CASILLA DE CORREO Nº 38 - GODOY CRUZ - MENDOZA.

Coronel Plaza y 9 de Julio

Regia esquina de 237 m2|, edificación antisísmica, 2 unidades, vendo en global o fraccionada, 3 habitaciones, cocina y baño c/u. Ideal para locales de negocio y vivienda. Contado y facilidades.
RIVADAVIA 234 — MENDOZA — TELEFONO 243828
3|12|F|32242|3|12 DANIEL ROMERA

Motor Perkins

4 Cilindros
Nuevo, sin uso, para aplicar en Pick-up o automóvil. - Contado.
DON BOSCO 40 — CIUDAD
3|12|C|889|3|12

CARLOS PAZ

Alquilo departamento 6 personas, c/piscina. $ 950 diarios. Tratar en: Cussan - Necochea 40. Local 2 - Teléfono 214049.
3|12|F|32333|16|12|A

OPERADORA OLIVETTI 1502
PERITO MERCANTIL

Con experiencia, necesita importa S. A. Todo el día. - Tratar: Garibaldi 57 1º Piso - Esc. 103 - Mendoza - Tel. 248297
3|12|C|870|3|12

RECORTE ESTE AVISO UNICO

¡Y dóle a vivir no más! SU JUBILACION TRAMITAMOS con dinamismo. Consúltenos urgente. Lunes a viernes, 17 a 20 horas. GARIBALDI 118 - PISO 2º - LOCAL 2 - MENDOZA
29|11|C|628|5|12

ALMACIGOS DE TOMATE - Cantidad

Entrega Inmediata - Semilla seleccionada del INTA, Perita y Platense. Tratar: SAN MARTIN SUR 1055 - G. Cruz y SAN MARTIN 861 - LUJAN.
2|12|F|30448|5|12

TEODOLITO

VENDO
CATAMARCA 373
CIUDAD
2|12|C|575|3|12

COMPRO MUEBLES

COMPRO O ANTICIPO DINERO POR SUS MUEBLES Y VARIOS
REMATAMOS ESTE DOMINGO
T. BENEGAS 776 TELEFONO 247447 REMATES SELLA
1|12|F|31735|4|12

TOMATE

Semilla I. N. T. A. Cantidad Plantines - Vendo
Ver Carril Chimba y Canal Galigniana - Tres Porteñas y 25 de Mayo 1510 - Teléfono 262313 - Dorrego.
26|11|F|29547|7|12|A

LA CASA DEL FILTRO S.A.

JOSE V. ZAPATA 207
TEL. 245777-245960

coinpro

INFORMA PARA SU MEJOR INTERES

EXCELENTE NOTICIA para NUESTROS INVERSORES

A partir de ahora, nuevas tasas de interés en depósitos **intransferibles a plazo fijo.**

Arrímese a CO IN PRO con sus certificados de inversión **intransferible a "Plazo fijo"** y conversaremos sobre esta nueva y provechosa inversión que contiene sustanciales aumentos para su beneficio.

Use Ud. también la experiencia de COINPRO y desde ya... ¡¡Felicitaciones!!

coinpro
COMPAÑIA FINANCIERA S.A.
Casa Matriz: Sarmiento 220 - Mendoza
Tel. 291815 y 245575
2|12|F|32034|3|12

Livings Modernos

DISEÑOS EXCLUSIVOS
LIQUIDAMOS A MENOS DEL COSTO POR CAMBIO DE RAMO
BELGRANO 1869 - GODOY CRUZ
2|12|T|9464|4|12

Fábrica de Carteras y Bolsos

Modelos Exclusivos de Temporada Exposición y Ventas:
BELGRANO 1869 - GODOY CRUZ
3|12|T|09513|5|12

COMPRO BUENA FINCA

ZONA ESTE - VIÑEDOS O PARRALES
DISPONGO FUERTE CONTADO - SALDO CORTO PLAZO
CASA MUNELLO OFIC. SALTA 1242 | CIUDAD TELEFONO 216702
3|12|F|32201|4|12

ORO

Pago Mejor Precio
Joyería MALIBU
SEIKO - RENIS
Patricias Mendocinas 1519 (a 20 mts. de calle Las Heras)
29|11|C|844|8|12

CUERO

Prendas para ambos sexos. Calidad exportación. Precios de fábrica. Boulogne Sur Mer 1677. Ciudad. Mza. T. E. 230377. Inclusive sábado y ½ domingo.
2|12|C|570|15|12

PARA SAN RAFAEL VENDEDOR

RAMO AGRICOLA
Necesita Importante Sociedad Anónima de Mendoza
— CON MOVILIDAD PROPIA
— RELACION DE DEPENDENCIA
— INTERESANTES INGRESOS
Dirigirse por escrito a: Amigorena 56 - Piso 7º Dpto. 35 - Mendoza
2|12|F|31894|3|12

HIERRO

DE CONSTRUCCION Nº 4,2 al 25
RIPIO - ARENA - CEMENTO - CAL - YESO
LADRILLONES SUPER LOSA "SAN JOSE"
Corralón Avenida SAN MARTIN 145 - LAS HERAS — TELEFONO 216980 —
2|12|C|753|8|12

BARILOCHE..!

EXC.: 11 DIAS
Pasajes, ½pensión con baño privado $ 7.990
o cuotas desde ... $ 800
CUSSAN - Necochea 40
2|12|F|31996|3|12

ORO

Joyería BASSO
PAGO $ 700 Gr. Of.
RECATO POLIZAS
SAN JUAN 1359
2|12|C|582|8|12

OPORTUNIDAD

Para panaderías y churrasquerías Líquido por cierre fin de año, leña aserrada y entera. Horario comercio.
CERVANTES 2379 - GODOY CRUZ
29|11|F|31261|3|12|A

- CARRETILLAS
- HORMIGONERAS
- HERRAMIENTAS

Para la construcción

SILOS

Para almacenar cemento y alimentos balanceados

CEMENTO

CORCEMAR - HERCULES

PLOMO

PRECIOS ESPECIALES A EMPRESAS CONSTRUCTORAS Y REVENDEDORES
SOMECA s.a. | Urquiza 357
SOCIEDAD MENDOCINA DE CALE Y AFINES | Tel. 250158. Mza

HIERRO

DE CONSTRUCCION DE TODAS LAS MEDIDAS
La varilla 4,2 $ 45,— | La varilla 8 $ 143,—
La varilla 6 $ 87,— | La varilla 10 $ 210,—
Cal - Clavos - Alambres - Sanitarios - Yeso - Ladrillos - Ladrillones y arena.
Corralón SAN JOSE Francisco de la Reta 1258 San José - Teléfono 257016
1|12|F|31715|5|12

BASCULA

VENDEMOS - 25.000 Kgs. Garantía de perfecto funcionamiento. Ver: Belgrano 643, Godoy Cruz
Tels. 231411 - 221413 - 220756
3|12|F|3226|3|12

Avisos Clasificados

(Viene de la Pág. anterior)

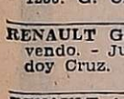

Compra y Venta de Automotores y Cubiertas

ISARD 700, 1961, oferta de contado $ 35.000. vende: Pecas Automotores. Buenos Aires 344.
2|12|F|3430|3|12

IMPECABLE Renault R-4 vendo o permuto por 1.600. Ituzaingó 2556. Ciudad.
3|12|C|763|3|12

LIQUIDO rural Simca (Fiat 1.300). Las Heras 260. Godoy Cruz.
2|12|C|590|3|12

MOTO Gilera vendo, 0 km. cromada. Relojes, color roja, de lujo. Una joya. Avacucho 183. Ciudad.
3|12|C|001|7|12

N.S.U. Prinz 64 impecable. Ver en Castelli 717. Dorrego.
3|12|C|982|4|12

PERMUTO Chevy en muy buen estado, por casa, departamento o residencial. Diferencia a convenir. Tucumán 648. Ciudad.
3|12|C|990-991|3|12 D.

PEUGEOT 404 mod. 1966, como nuevo vendo. Catamarca 552. - Mza.
3|12|T|9542|3|12

PARTICULAR vende Valiant I, motor 1975, impecable, facilidades. Santa Fe 129, Ciudad.
3|12|T|09523|4|12

RENAULT 4 S, 1972, impecable, calefacción, radio. Sobremonte 539, E. 5, Mendoza. 9-13, 17-21 hs.
3|12|C|905|3|12

RAMBLEER Classic 1966, oferta de contado $ 85.000. Vende: Pecas Automotores - Buenos Aires 344.
2|12|F|32134|3|12

RASTROJERO frontal diesel Borward, especial para reparto para 3.000 kgs. Oportunidad. Recibo auto menor precio. Facilidades. Belgrano 1250. G. Cruz.
3|12|T|9546|3|12

RENAULT 4 1968 a toda prueba, permuto, facilidades. Belgrano 1250. G. Cruz.
3|12|T|9546|3|12

RENAULT Gordini 68, impecable, vendo. - Juan B. Justo 361, Godoy Cruz.
3|12|C|918|5|12

RENAULT 4 L modelo 64, motor rectificado, vendo urgente, hasta el viernes. Barrio Jardín Luzuriaga, calle 32, Casa 2021, Luzuriaga.
3|12|C|873|4|12

RASTROJERO 1961 cubiertas nuevas, motor muy bueno. Olegario Andrade 641, Ciudad.
3|12|C|55|3|12

RENAULT 6-70, Fiat 600-69, vendo. Rivadavia 25, Godoy Cruz.
3|12|F|30489|4|12

RURAL Rambler 67, vendo. Benavente 4457. Villa Nueva. Gllén. Tel. 261155.
3|12|F|32368|4|12

RASTROJERO 62 y Fiat 600-67, vendo. Vendo, permuto, muy buen estado. Florencio Sánchez 506. G. Cruz.
3|12|F|30498|3|12

SIAMBRETTA vendo, estado impecable, de lujo. Mitre 507, San José.
2|12|C|867-868|3|12|A|D

¿TIENE AUTO? ¡Ahorre dinero! Aprenda a mantenerlo y efectuarle reparaciones de emergencia. Curso práctico para ambos sexos, sin límite de edad. Fundación E.A.G. Juan G. Godoy 969 (altura calle Dorrego al 500). Guaymallén.
28|11|C|458|4|12

TORINO 69. Remate Judicial. 5 diciembre 12 hs. Mitre esquina Montevideo. Motor desarmado Exhibido: José María Godoy 46, Las Heras.
1|12|F|31756|4|12

VENDO equipo Fiat 666, buen estado. 25 de Junio 1423, Goloy Cruz.
2|12|F|30467|3|12

VENDO Torino 1968 ,taxi, motor gasolero. Guido Spano 417, Dorrego - Mza.
2|12|C|561|3|12

VALIANT IV 1966, estado impecable, precio verdadera ocasión Pueyrredón 283, Mendoza.
2|12|C|718|3|12

VENDO camión Chevrolet 67, recibo permuta. José V. Zapata 349, Tel. 241436.
2|12|T|9507|3|12

VALIANT III, 1964, muy buen estado. Vende y financia: Pecas Automotores, Buenos Aires Nº 344.
2|12|F|3432|3|12

VENDO Rastrojero modelo 1968. Tratar: Ricardo Gutiérrez 419 Pedro Molina - Guaymallén.
3|12|C|977|3|12

VENDO 2 Mercedes 170 diesel contado y facilidades. Compro máquinas, gomería usadas. Minatti. Rodeo del Medio.
3|12|F|32378|3|12

VENDO camioneta Chevrolet 71, impecable. Saavedra 80. Guaymalén.
3|12|C|011|3|12

VENDO acoplado p|auto, Pick-up Ideal para transformar en Trailer. Buenos Aires 344. Mendoza.
3|12|C|802|3|12

VENDO, permuto, Pick Up Fiat 1971 y Peugeot 1969. Rivadavia 25. Godoy Cruz.
3|12|F|30493|4|12

VENDO moto Gilera Spring: pesos 35.000. Tratar: tel. 261908.
3|12|F|32350|3|12

4-S 1973, 5.000.000, resto cuotas. permuto. Godoy 80. Las Heras.
2|12|C|753|3|12

4-L VENDO urgente, excelente estado. - Perú 594.
3|12|C|756|3|12

VENTAS VARIAS

A OFERTAS: Estanterías metálicas mostradores carniceros, variedades en vitrinas, góndolas, exhibidores, bodeguitas, canastos, revisteros, escaleras metálicas, guardarropas, balanzas, sillas, facilidades. - Petazzi Hnos. Ituzaingó 2454. Tel. 251406.
27|11|C|269|3|12

A PRECIOS increíbles, estanterías Morwin, mostradores vitrinas. (Amplias facilidades). Alto S.R.L. San Martín 520, G. Cruz. Teléfono 220308 Mendoza. Agencia, Luján. Balcarce 188.
19|9|F|92563|Pte.

A. TRAJES, vestidos, camas, colchones. San Lorenzo 1797. Barrio Sarmiento - Guaymallén.
2|12|C|562|8|12

A PEKINESES enanos 50 días, únicos, vendo. Micro 7. Alvear Nº 508. Godoy Cruz.
3|12|C|953-954|3|12 D.

A TELA sábanas, manteles, líquido 1.000 metros. Ocasión hoteles. Revendedor por piezas o metros. Alberdi 77, Ciudad.
3|12|C|012|4|12

A CAMISAS Graffa legítima líquido 500 a $ 280 c|u. a revendedor y particulares. Auberdi 77. Ciudad.
3|12|C|012|3|12

A CREDITO mosaicos con colocación, materiales y mano de obra. Recibimos bonos. Salta 1542, Ciudad.
3|12|C|034|3|12

ALMOHADONES, colchonetas para patio e interiores. Capezzone Hijos Tel. 290019.
4|11|C|139|4|12

AUSENTANDOME vendo heladera y cocina Perpetua. Aproveche. Federico Moreno 1819.
3|12|C|987|3|12

ASEGURESE sus vacaciones, rejas, portones, carpintería metálica. Remedios Escalada 2849, Dorrego, Teléf. 221609.
3|12|C|775|3|12

ANTIGUEDADES vendo, compro, permuto, cama bronce, jarra, palangana, apliques, platos, aparadores, escritorios, etc. José F. Moreno 2050, C.
3|12|C|943|7|12

ATENCION, oportunidad, vendo barato, equipo y bafle 100 w. con guitarra nueva, 3 pastillas, palanca y Moto Zanella 48 c.c. - 6 de Setiembre Nº 379, Las Heras.
3|12|C|904|3|12

ARAÑA de bronce y cristales finos, vendo. Gral. Paz 30, ciudad.
3|12|C|886|3|12

ATENCION vendo conservadora para 8 tachos de helados nuevas. Coronel Díaz 498, Las Heras.
3|12|T|09517|4|12

BALANZAS, heladeras, estanterías nuevas, usadas Bianchi legítima. Tel. 251749 S. Martín 2614
11|7|F|7507|3|Pte

BICICLETA nueva para dama, precio de costo. Patricias Mendocinas 724, Ciudad.
3|12|C|782|4|12

BATERIA CAF 5 cuerpos. Guitarra EKO italiana. Vendo. Belgrano 1194 - Ciudad.
3|12|C|922|3|12

COCO rallado, nuez y almendras peladas, frutas abrillantadas, especias, por mayor y gramos Semillería La Confianza. Mercado Central. Tel. 215455.
27|11|C|246|3|12

CORTINAS americanas, fabricación y colocación inmediata. T. 216489 - 220453.
2|12|C|743|4|1

COMBINADO de pie Winco, perfectas condiciones, vendo. Perú 790. Ciudad. Horario comercio.
3|12|C|988|3|12

COCINA gas, 3 h. sin uso. pirómetro. $ 3.650. San Martín 1167, 5º D.
3|12|T|09519|3|12

CUBOS Philips y Columbia, para televisores, liquidamos, nuevos garantidos. - Teléfono 253993, Ameghino 126, Ciudad.
3|12|T|09514|7|12

COMPRESOR monofásico, 1½ H.P. Vendo o permuto por compresor más chico. Beltrán 1614, G. C.
3|12|C|776|4|12

CAR STEREO Alko, como nuevo. Beltrán 1614, G. C.
3|11|C|776|4|12

DORMITORIOS living, cocinas, muebles varios, vendo. Suipacha 720, Ciudad.
3|12|C|035|3|12

ESTANTERIAS metálicas modulares, exhibidores. Financiación Fábrica 9 de Julio 1733 Teléfono 216535
2|1|F|20036|Pte

FABRICA mesada mármol recontituido, por mayor y menor, emoblamientos metálicos cocina Padre Vázquez 560, Gral Gutiérrez.
25|11|F|29088|4|12

GARLOPA para carpintería, con facilidades. Perito Moreno 199, G. Cruz.
3|12|F|30496|3|12

HELADERA Zenith 14 pies, en perfectas condiciones, vendo. Perú 790. Ciudad. Horario comercio.
3|12|C|988|3|12

KENIA Magazzine y dos bafles. Vendo. Ituzaingó 2556, Ciudad.
3|12|C|763|3|12

LEÑA vendo cualquier cantidad, $ 1,50 el kg. Alte Brown 1710. Bermejo - Obra construcción.
2|12|C|595|3|12

MUEBLES de cocina de lujo, mesadas todo tipo, piletas, cocinas, lavarropas, compare precios, facilidades. Alberdi 143. Mendoza. Tel. 257317.
8|11|C|318|7|12

MATERIALES demolición, zinc primera clavadura, alfajías, soleras, pisos machihembrados, baldosas, rejas, ladrillos, etc. Costanera 500. Guaymallén.
26|11|F|29315|11|12

MAQUINAS escribir 5.900, calcular 2.300, garantidas, veinte cuotas. Tel. 215964.
1|12|C|085|7|12

MOSAICOS primerísima calidad, $ 120 el metro, últimos días, ladrillones $ 290, ripio, arena. Corralón y Fábrica del Norte, Independencia 301. Tel. 255867. Las Heras.
3|12|C|054|4|12

MAQUINA coser Singer vendo 95.000, otra industrial tapicera. Salta 1829.
3|12|C|028|3|12

PEKINES enano único, vendo. - Pueyrredón 408, Dorrego.
3|12|C|949|4|12

SINGER, Huqsvarna, Severbón, Kopp coser-bordar. Vendo. Contado. Clark 262.
3|12|C|912|7|12

TELEVISOR Doberman impecable, $ 7.000. Della Santa 339. Villa Hipódromo.
2|12|C|584|4|12

TELEVISOR nuevo, 200.000, resto cuotas. Siambretta 500.000, resto facilidades. Godoy 80. Las Heras.
2|12|C|753|3|12

TELEVISOR General Electric en perfectas condiciones, 24" vendo $ 800.000. Perú 790. Ciudad. Horario comercio.
3|12|C|988|3|12

TELEVISOR Emerson moderno $ 560.000 combinado pie $ 190.000. Salta 2942. Cdad.
3|12|T|9532|3|12

TELEVISOR Marshall nuevo 23", $ 7.500. - Combinado Stereo $ 7.500. Contado únicamente p. ausentarme. España 1235, P.B. 7.
3|12|F|32066|4|12

VENDO conservadora de helados, 3 tapas, marca "Piano". Casi nueva. Salta 672. Ciudad.
2|12|C|621|4|12

VENDO llave cadena 46 pulgadas. San Martín 2260. - Librería Evangélica.
2|12|C|604|3|12

VENDO oberlock. San Martín Nº 2210, Ciudad.
3|12|C|994|4|12

VENDO heladera vitrina, cafetera profesional express, 3 bocas, carlitera doble horno. Andes Automotores. O'Brien y Alberdi. San José.
3|12|F|32338|6|12

VENDO permuto instalaciones almacén, heladeras, mercadería etc. Recibo furgón o camión. Santa Cruz 2170, 2º Barrio Trapiche.
3|12|F|30506|3|12

VENDO equipo stereo, radio frecuencia modulada y grabadora stereo marca Zenith y Palasonic. Mitre 515, Las Heras.
3|12|C|054|3|12

VENDO Oberlot Rimoldi, máquina tejer industrial 10 x 100 y otras. San Martín 3230 Cdad.
3|12|C|019|3|12

VENDO máquina sulfatar a mochila y ventilador de fragua, nuevo. San Martín 5591, Carrodilla, Luján.
3|12|C|860|3|12

VENDO compresor monofásico de ½ H.P. y 1 H.P.; agujereadora de pie; esmeril con flexible de ¾ H.P., monofásico; punzonadora, combinada para 6 matrices. Lote de motores eléctricos de ½ hasta 10 H.P. Avellaneda 2568. Señor Domínguez, Bermejo.
3|12|F|31893|3|12

VENDO máquina de coser buen estado. Sáenz Peña 564, Las Heras.
3|12|C|758|3|12

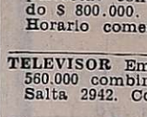

Compras Varias

"A.A." AMITRANO - Martillero. Tel 247711 Aristides Villanueva 332, ofrezca muebles, antigüedades maquinarias, artículos generales. Pagamos mejor. Anticipamos dinero
9|6|F|12224|Pte

A BENTURINO, Martillero Telef 248730 y 244335 Av Colón 669 Ofrezca muebles, antigüedades, artículos de hogar Anticipo dinero
2|1|F|7828|Pte

A SELLA Martilleros Tel 247447 Tiburcio Benegas 776 ofrezca muebles artículos hogar máquinas usadas - Dinero en el acto
11|2|F|36991|Pte

A TRAJES usados compro, toda ropa invierno, verano. Llame: teléfono 252411. Alberdi 77 Castillo.
20|11|C|596|5|12

A TRAJES, pulóveres, camisas, pantalones, vestidos, colchones; bicicletas. Teléf. 262324 - Guardo.
2|12|C|563|5|12

COMPRO contado motores eléctricos, amoladores, compresores, soldadoras. Bobinados rápidos. San Martín 359 - Las Heras.
28|11|C|460|31|12

PIANO usado, familia compra hoy al contado. Tratar Tel. 214637.
3|12|C|028|3|12

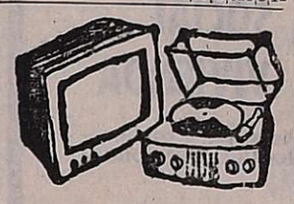

Combinados, Cambiadores y Televisores

CAMBIE el tubo de su televisor y páguelo a crédito Garibaldi 374 Teléfono 248066
10|8|F|31631|Pte

Ocupaciones Varias Pedidas

A HOMBRE solo doy casa comida y sueldo, preferentemente sepa manejar, cuidar, jardín, limpieza de patios, etc. Tucumán 648, Ciudad.
3|12|C|990|3|12 D

A OFICIAL compostura calzado, devirador, cosedor, moc. legítimo, armador. Rivadavia 258, Mza.
3|12|C|051|4|12

A VENDEDORES de cremas helados Sancor necesito. Adolfo Calle 877 Dgo.
3|12|T|09545|3|12

ALBAÑIL necesito para hormigonar patio. Tel. 241227.
3|12|C|972|3|12

CAMISERAS prácticas en cargazón necesita la Casa del Pantalón. Presentarse con documentos de identidad y preferiblemente con muestras en San Juan esq. San Luis, Mza. Trabajo permanente.
3|12|F|32348|3|12

COBRADOR para zona Godoy Cruz necesita importante empresa. Presentarse de 8 a 12 hs. Avda. Mitre 521, 1ro. 15 Cdad.
3|12|T|09538|3|12

CARPINTERIA metálica Pío Vega, necesita medio oficial que disponga horas libres. Espejo 1331, Dorrego, Guaymallén.
3|12|C|774|3|12

ELECTRICIDAD del Automóvil: Curso práctico - Fundación E.A.G. Juan G. Godoy 969 (altura calle Dorrego al 500), Guaymallén.
28|11|C|458|4|12

EDITORIAL solicita vendedoras|es presentarse Sarmiento 165. 3º Piso Of. 325 de 9 a 12.30 hs.
2|12|C|627|3|12

EL CHOLO necesita clavadores, cajones gaseosas, competentes. Lamadrid 300, Dorrego.
3|12|C|949|4|12

MUEBLERO competente para dirigir taller necesito. Guillermo Molina 114, Dorrego.
3|12|C|035|3|12

NECESITO oficiales y medio oficiales competentes muebleros Pescadores 1147, Mza.
25|11|C|799|800|4|12|A.

NO IMPORTA su edad. Curso práctico Máquinas, Herramientas le permitirá ingresar a taller metalúrgico industrial o independizarse. Fundación E.A.G. Juan G. Godoy 969 (altura Dorrego al 500), Guaymallén.
28|11|C|458|4|12

NECESITO medio oficial mueblero. Pueyrredón 150. G. Cruz.
2|12|C|652|3|12

NECESITO oficial pintor automóvil, oficial mecánico competente. Inútil presentarse sin estas condiciones. Eusebio Blanco 127.
2|12|T|9496|3|12

NECESITO persona con movilidad para hacer reparto de viandas 1 hora por día Ferroviarios Argentinos 384.
3|12|C|998|3|12

NECESITO 2 ½ oficiales pintor de obra. Pringles 76, G. Cruz.
3|12|F|30497|3|12

NECESITO ½ oficial pintura de auto competente u oficial. Videla Castillo 2864, Cdad.
3|12|T|09544|3|12

NECESITO albañil y peón. Paso de los Andes 1071. Villa Hipódromo, 8 a 12, 16 a 20 hs.
3|12|C|018|3|12

OFICIAL tapicero muy capacitado necesito. Presentarse en horario de comercio en Belgrano Nº 1869. Godoy Cruz.
2|12|T|9465|3|12

OFICIAL pintor para automóviles y máquinas Viales: Necesito Pellegrini 1697. G. Cruz Mza. Tel. Tel. 246966.
2|12|F|32145|3|12

PEONES para trabajos en playas Presentarse en Carril Rodríguez Peña Km. 7, 5, Maipú, de 8 a 14 horas.
3|12|F|32380|3|12

SEÑORITAS muy buena presencia, para importante club nocturno. Sueldo $ 150 diarios y demás beneficios. San Martín 80, Dpto. B, Ciudad.
2|12|C|709|3|12

SERENO: matrimonio sin hijos, preferentemente jubilado. El sereno y ella, limpieza escritorios, con casa. Inútil presentarse sin recomendaciones. Poste Restante E. I. (20) Diario LOS ANDES.
3|12|C|955|3|12

SE NECESITA persona jubilada, para limpieza de oficina. Lunes, miércoles y viernes. Tratar de 8 a 13 horas. Salta 475-91. Godoy Cruz.
3|12|T|09521|3|12

VIAJANTES vendedores vinculados con el agro y productos para limpieza en Gran Mendoza y departamentos necesita industria química sudamericana para su línea de fertilizantes, plaguicidas, detergentes, abrasivos blanqueadores. Solicitar entrevista en Beltrán 933, Godoy Cruz. Tel. 222426.
3|12|C|045|3|12

VENDEDORES pan dulce con vehículo, muy buen margen y calidad Hora comercio. Dorrego 1106
3|12|C|908|4|12

VENDEDORES, Artículo de fácil venta. Presentarse de mañana. Francia 3756, V. Nueva. Micro 16
3|12|C|764|3|12

OFRECIDAS

CONTABILIDADES, sueldos, impuestos, auditorías, título universitario. Tel. 262637, de 19 a 22 horas.
2|12|C|659|6|12

SE CUIDAN sus niños por todo el día ó ½ día, en Don Bosco 476, Dpto. 8, Ciudad.
3|12|C|964|4|12

SE OFRECE motoniveladorista obra vial. Santiago del Estero 436, Ciudad.
3|12|C|760|3|12

SE OFRECE enfermera para cuidar enfermos de noche o en horas de la tarde. Correa Sáa y Sarmiento 1816, Barrio Sarmiento, Gllén.
3|12|C|772|3|12

SEÑORITA culta se ofrece, edad 23 años. Bachiller, práctica contabilidad, dactilografía, conocimientos generales. Oficina, comercio y seguros, todo el día. Lavalle 333. Mza. Tel. 258491.
3|12|C|980|3|12

SE OFRECE chofer para taxi de 14 hs. en adelante. Maipú 1966, Gllén.
3|12|F|32358|4|12

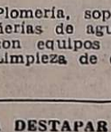

Ofrecidos Varios

EMPRESA CENTRO
A DESTAPAR CLOACAS
Teléfono 217622
Desagües, reparaciones y limpieza de calefones. Destapo cañerías de agua caliente; plomería, gasista. Trabajos garantidos. Atendemos toda la provincia.
1|12|C|380|3|12

EMPRESA NUEVA YORK
A DESTAPAR CLOACAS
Teléfono 246529
Reparo y limpio calefones en el día; sopleto de cañerías de agua caliente; instalaciones estufas.
3|12|C|933|3|12

EMPRESA GODOY CRUZ
DESTAPAR CLOACAS
DE URGENCIA
Teléfono 244064
Atiendo Luján, Maipú, Chacras de Coria. Destapo cañerías de agua caliente con equipos modernos. - Plomería. Limpieza de calefones y cocinas.
3|12|C|933|3|12

"ENRRI SERVICE"
RESTAPES RE CLOACAS
DE URGENCIA
Teléfono 230680
Plomería, sopleteo de cañerías de agua caliente con equipos modernos. - Limpieza de calefones.
312|C|933|3|12

A DESTAPAR cloacas desagües calefones gas, plomería "Trabajos garantidos" Tel 250617
3|10|F|39365|Pte.

A PLOMI GAS Service urgente calefones, cocinas - plomería y gas en general. Instalaciones. T. 230777.
28|11|C|508|5|12

A DESAGOTE de pozos y cámaras sépticas destape cañerías. "La Higiénica". Brandsen 1344 - Dorrego. Teléfono 291126.
28|11|C|561|28|12

A HELADERAS, lavarropas, termocalefones, reparaciones, garantidas. Cayetano Silva 2938, Teléfono 250471.
29|11|C|967|28|12

Todo es posible con PEUGEOT y Hugo Héctor Bruno
BELTRAN 536 - MENDOZA

A BUEN PLOMERO, gasista, económico. Visitas gratis. Cañerías, calefones, destapes. Tel. 216065.
30|11|C|93|6|12

A DESAGOTE pozo, cámaras séptica, destapes cloacales, cañería en general, servicio rápido, La Moderna. Tel. 243865.
1|12|C|418|24|12

A IMPERMEABILIZACION integral de techos, una capa velo vidrio, tres capas impermeabilizante. Terminación aluminio. Garantía, financiación. Precio accesible. Tel. 260089.
2|12|C|672|5|12

A - PLOMERO, gasista; calefones, lavarropas, cañerías; precios razonables. Atención inmediata. Teléfono 246434.
1|12|C|392|6|12

A DESTAPAR cloacas, cañerías, calefones, plomería, 242948. Juan B. Justo 564, Godoy Cruz. 3|12|C|956|3|12

A DOMICILIO reparamos lavarropas calefones instantáneos, cocinas plomería. Tel. 248250 - 216496.
3|12|C|999|3|12

A DOMICILIO reparamos heladeras familiares, comerciales, lavarropas asesoramiento gratis. 260136
1,10|F|95848|Pte

A DESAGOTE pozos, cámaras sépticas, limpieza cañerías. UNIMEV Teléfono 261745.
16|10|F|99829|Pte

A ARREGLO, plomería, destape cañería cloacales, colocación artefactos sanitarios, gas, T. 224050.
30|11|C|522|9|12

A DESTAPAR cañerías, cloacas, agua, plomero arreglo calefón gas. Tel. 223449.
18|11|C|018|7|12

A PLASTIFICAMOS, pulimos, enceramos pisos madera Pintamos casas, plomero, gasista Teléfono 250482.
19|11|C|029|3|12

A INTEGRAL máquinas de coser. Taller especializado. Visitas domiciliarias. Trabajos garantizados. Lamadrid 430, Ciudad Teléfono 249178.
27|11|C|295|3|12

A DOMICILIO se ofrece plomero. Servicio rápido. Teléfs. 220322 - 259929.
1|12|C|381|5|12

A DOMICILIO: servicio mecánico para artefactos hogar. Responsabilidad empresaria. Teléfono 256683, (horario comercio).
3|12|F|32342|5|12

A - TECHOS: para impermeabilizarlos llame a techos España, garantía. Teléfono 259168.
3|12|C|054|9|12

A AIRE acondicionado, heladeras reparamos, servicio en el día. T. 241296.
3|12|T|09535|6|12

ARREGLOS de carpintería en general - Tel. 244974.
30|11|C|204|3|12

ARREGLOS general de puertas y cerraduras en ventanas portones y camas en el día. Teléfono 248493. Olegario Andrade 815. Ciudad.
2|12|T|09466|6|12

ALBAÑILERIA: general. Impermeabilización de techos, garantidos. Trabajos urgenes. Teléfono 226045.
13|12|C|978|14|12

ALBAÑIL: techos, trabajos generales d|albañilería. Trabajos d| urgencia. 250571.
3|12|C|050|3|12

ALBAÑIL pintura general, plomero y cadete, precios módicos. 247364.
3|12|C|017|3|12

COLCHONERO a domicilio, arreglamos colchones pullman lana, toldos. Teléfono 259152.
2|12|C|592|3|12

CIELORRASOS pre moldeados de yeso rápida colocación, económicos, garantidos, créditos. Teléfono 248874.
2|12|C|619|15|12

COLCHONERO domicilio lana, pullman Arreglamos camas estiramos elásticos, cotín - Teléfono 258860
13|11|C|728|12|12

CIELORRASO - Telgopor, pintura, empapelado, impermeabilización techos, albañilería - mosaicos - azulejos - seriedad - Tel 248539
30|11|C|206|6|12

CERRADURAS, arreglo, coloco, voy domicilio. Servicio rápido. Teléfono 245012.
1|12|C|417|5|12

COLCHONERO, arreglo colchones Pullman y de lana. Tel. 218989
2|12|C|664|4|12

"ELECTRICISTAS" con matrícula Tel. 240058.
21|11|C|269|4|12

EX MECANICO Singer: Arreglo máquinas coser. Teléf. 240350. Godoy Cruz 6235. Guaymallén.
1|12|C|340|7|12

ELECTRICIDAD trabajos generales. Instalaciones disyuntores Thomson, teléfonos 251022 - 244265. Proteg.
2|12|C|651|6|12

IMPERMEBILIZAMOS terrazas, tejas, cinc, cielorrasos telgopor, pintura, garantía. Financiación. Tel. 254475.
3|12|C|948|5|12

IMPERMEABILIZO techos. Velo de vidrio, pintura aluminio. Garantía. Facilidades. Arias Tel. 220657.
1|12|C|388|5|12

PINTAMOS, Revestimiento texturado con Revear Rakoton para interiores, exteriores, papeles pintados vinílicos, venta y colocación. Primera empresa Argentina de decoración y pintado. Sr. Héctor Martínez. Montevideo 740, Tel. 244802.
3|12|C|888|9|12

PINTURA, empapelado, refacciones en general - Tel. 227964 - Sr. Paludi.
30|11|C|195|6|10

PULIDOR pisos madera necesito competente. Salta 1448, Mza.
3|12|C|959|3|12

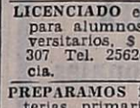

Educacionales

A ALUMNOS secundarios preparamos individualmente. San Martín 276, Ciudad. 246172.
23|11|C|395|12|12

INGLES - Castellano, profesora prepara alumnos. Ferroviarios Argentinos 717. Ciudad.
3|12|C|790|5|12

LICENCIADO en matemática prepara alumnos secundarios, universitarios. $ 50 la hora. Jujuy 307 Tel. 256202, horario farmacia.
29|11|C|793|5|12

PREPARAMOS inglés y otras materias primarias y secundarias, lunes a viernes 254544. 9 de Julio 1518. 1er. piso.
2|12|F|31993|3|12

Academias

A DOMICILIO, guitarra, curso verano, cualquier edad. 247363.
29|11|C|908|30|12

A DOMICILIO guitarra, curso verano, cualquier edad, 16|20 horas, 247363.
1|12|C|908|3|12

Labores Femeninas

A. ¡AQUI!!! esta su solución: Confeccionamos vestidos en 24 hs. Ventas mayor - menor. Boutique Aries - Local 31. Galería Plazza.
2|12|F|31876|5|12

CORTINADOS de tela. Impecable terminación, garantía. Persianas americanas. T. 256564.
1|22|C|435|5|12

CASAS RODANTES Y EMB

TALADRO ELECTRICO
DOWEN PAGIO
(MINI 6)

TIPO INDUSTRIAL
2.200 R.P.M.
MONTADO SOBRE RODAMIENTOS - EN 10 CUOTAS DE
$ 714.-
POR MES

MAQUINAS Y HERRAMIENTAS
SOLICITE SU CREDITO PERSONAL INMEDIATO
SIN ANTICIPOS
EAG
CASA DE TORNILLOS
UNICA DIRECCION:
COSTANERA 908 - GLLEN.
(Entre Brasil y Morón)

Jubilado no Mayor de 55 Años
PARA MAESTRANZA
NECESITA TIENDA
Referencias de trabajos anteriores a:
Poste Restante S. F. (15) - Diario LOS ANDES
3|12|F|32245|3|12

QUEMADORES INDUSTRIALES
PARA CALDERAS Y HORNOS
Enar s.r.l.
Julián Barraquero 66. Tel. 291635. Mendoza

"COMPRO LOTE"
ZONA RESIDENCIAL
MINIMO 500 METROS
Dirigirse:
Poste Restante P.T.S. (30) - Diario LOS ANDES
3|12|F|32236|8|12-A

CIERRES
DePe
Opti-Ton
Distribuidores Zona Cuyo
BLUM Hnos.
San Juan 859
Tel. 248881 - Mendoza

VIAJANTE
LIBRE
Que quiera anexar línea de marroquinería, necesita fábrica, para departamentos y provincias San Juan y San Luis. Solicitar entrevita al Teléfono 247284
3|12|T|09512|3|12

Máquina Clasificadora de Frutas
Ballamar, 40 tambores, completa, con volcador, llenador Bins. Vendo. Permuto. - J. M. Estrada 1136 - Teléf. 262235 - Guaymallén - Mendoza.
3|12|C|771|3|12

VENDO EN OPORTUNIDAD
(IMPOSTERGABLE)
Congele hoy mismo su precio, comprando hoy mismo. Sobre Paso de los Andes, próximo A. Villanueva, muy buena casa habitación. Al precio único del terreno. ¡A precio único del terreno..! De 10 a 12 y de 16 a 19. Tels.: 215544 - 215039 - Martín Zapata 691 - Ciudad.
3|12|F|32227|3|12

CUEROS
GAMUZAS
PIELES
PRENDAS DE EXCELENTE CALIDAD
Agustín Alvarez 769
Teléf. 257289
3|12|C|781|3|12

Vendo Moto
Suzuki Japonesa
JAPONESA - 250 c.c.
EN MUY BUEN ESTADO
TRATAR: PERU 2928 - CIUDAD
3|12|C|894|3|12

VINO BLOQUEADO
— COMPRA —
RAFAEL SAMMARTINO S.A.
Carril Nacional 7012 - Rodeo de la Cruz - Mendoza
2|12|C|583|3|12

Representante Fideos TAMPIERI
Solicita Vendedores - Repartidores con Camioneta. Zonas disponibles en toda la provincia de Mendoza. Presentarse:
AGUIRRE 255 - Bº COMERCIO - VILLA NUEVA
TELEFS. 262249 - 261905
3|12|C|909|3|12

PIMIENTOS
Semilla I. N. T. A. Calahorra - Cantidad Vendo
Ver Carril Chimba y Canal Galigniana - Tres Porteñas y 25 de Mayo 1510 - Teléfono 262313 - Dorrego.
26|11|F|29553|7|12|A

la pipa
COMPRA
ORO
$ 720 OF.
TONSA LOC. A - 23
entr. por Catamarca
1|12|F|31|12|A

Madera: Alamo - Cohiue - Cipres
Para construcción y revestimiento. Varias medidas. Precios especiales al barrer por liquidación stock. - PERITO MORENO 1600 — T. 226345 — G. CRUZ.
2|12|F|30452|3|12

COMPRO CAJONES VACIOS
PARA HUEVOS - CUALQUIER CANTIDAD
BELGRANO 554 — GODOY CRUZ — MENDOZA
3|12|F|30462|3|12

OPTICO/A TECNICO NECESITA
INSTITUTO OPTICO GLASS
SAN MARTIN 1177 — MENDOZA
3|12|C|902|3|12

ATENCION INVERSIONISTAS
DISPONEMOS FINCAS Y BODEGAS EN VENTA
— OPORTUNIDADES —
Informes: C. E. BARRERA ORO - Mitre 1378 - Ciudad
3|12|F|32255|3|12

VENDO MOTOR
Perkins 4 Cilindros
Con toma de fuerza, radiador y demás accesorios
DON BOSCO 40
3|12|C|889|3|12

Casa Compramos
URGENTE
Radio 10 cuadras de Garibaldi y San Martín.
LLAMAR TELEFONO 245842
2|12|C|649|3|12

VENDEDOR
PARA VENTA ARTICULOS DE CAMPING
MAYOR DE 30 AÑOS - CON ESTUDIOS SECUNDARIOS
GARIBALDI 255 — MENDOZA
3|12|C|859|3|12

EMPLEADA ADMINISTRATIVA
PARA EMPRESA CONSTRUCTORA
REQUISITOS: AMPLIOS CONOCIMIENTOS CONTABLES
ANTECEDENTES LABORALES
MITRE 1260 — CIUDAD — MENDOZA
3|12|C|930|3|12

COMPRO CAMION
CHEVROLET - DODGE D.P. 800 - 1973/75 Carrocería rutera. Perito Moreno 1600 - Godoy Cruz - Tel. 226345
3|12|F|30454|3|12

LICITACIONES

BANCO DE MENDOZA

Licitación Nº 110/75-302 Construcción y Colocación de Tabiques Acústicos para el 2º Piso del Edificio San Martín y Gutiérrez

Apertura: 26 de diciembre de 1975, a las 11 horas.

Pliegos e informes: Dpto. de Compras y Licitaciones, Gutiérrez 51, subsuelo, Mendoza.

Valor de la carpeta: $ 150,00 (Son pesos ciento cincuenta).

2|12|F|32015|4|12

MINISTERIO DE ECONOMIA
CORPORACION DE EMPRESAS NACIONALES
YACIMIENTOS PETROLIFEROS FISCALES
DESTILERIA LUJAN DE CUYO

Licitación Pública 70 - Nº 206

Llámase a Licitación Pública para la ADQUISICION DE SELLOS MECANICOS Y REPUESTOS PARA LOS MISMOS

APERTURA: 17 de diciembre de 1975, a las 9 horas, en YPF Destilería Luján de Cuyo.

PLIEGOS: Administración Destilería Luján de Cuyo (Compras y Contrataciones), en días hábiles de lunes a viernes de 8 a 12 horas..

VALOR DEL PLIEGO: VENTE PESOS ($ 20,00). 24|11|F|28751|3|12

MINISTERIO DE ECONOMIA
Corporación de Empresas Nacionales
YACIMIENTOS PETROLIFEROS FISCALES
Destilería Luján de Cuyo

LICITACION PUBLICA Nº 70 - 207

Llámase a licitación pública para la: REPARACION CILINDRO DE COMPRESOR.

Apertura: 18 de diciembre de 1975, a las 9 hs., en Y. P. F., Destilería Luján de Cuyo.

Pliegos: Administración Destilería Luján de Cuyo (Compras y Contrataciones), en días hábiles de lunes a viernes, de 8 a 12 horas.

Valor del pliego: Doscientos pesos ($ 200,00).

27|11|F|29337|6|12

Gobierno de la Intervención Federal en Mendoza

MINISTERIO DE BIENESTAR SOCIAL
INSTITUTO PROVINCIAL DE LA VIVIENDA

Llámase a LICITACION PUBLICA para el día y hora que a continuación se detalla, por la construcción de 15 viviendas en el BARRIO CONSORCIO LAVALLE - Dpto. GODOY CRUZ - MENDOZA.

EXPEDIENTE: 4425-I-75
PRESUPUESTO OFICIAL ..... $ 9.890.428,39
VALOR DE LA DOCUMENTACION ... $ 500,00
DIA: 30 DE DICIEMBRE DE 1975.
HORA: 10.

La documentación técnica se encuentra a disposición de los interesados en la sede del Instituto Provincial de la Vivienda, sita en la calle Emilio Civit 642, Mendoza, en horario de 8 a 13 horas.

Se rectifica aviso licitación Barrio Consorcio Lavalle del día 1/12/75. Presupuesto oficial corresponde $ 9.890.428,39.

1|12|F|31745|3|12

MINISTERIO DE ECONOMIA
CORPORACION DE EMPRESAS NACIONALES
YACIMIENTOS PETROLIFEROS FISCALES
ADMINISTRACION MENDOZA

Licitación Pública AM. Nº 1.289

CONSTRUCCION DE 5 (CINCO) CASILLAS METALICAS MONTADAS SOBRE CHASIS RODANTE, DESTINADAS PARA EL USO DEL PERSONAL DE MANTENIMIENTO DE PERFORACION.

APERTURA: Día 16 de diciembre de 1975, a las 11 horas, en calle Salta 672, Godoy Cruz, Mendoza.

VALOR DEL PLIEGO: $ 100.-
24|11|F|28741|3|12

MINISTERIO DE ECONOMIA
CORPORACION DE EMPRESAS NACIONALES
YACIMIENTOS PETROLIFEROS FISCALES

LICITACION PUBLICA AM. Nº 1.290

Transporte y manipuleo de productos varios embolsados y envasados en tambores, desde fábricas, proveedores, molinos, zona industrial a todo lugar que Y.P.F. indique.

APERTURA: Día 17 de Diciembre de 1975, a las 11 horas, en calle Salta 672 Godoy Cruz - Mza.

VALOR DEL PLIEGO: $ 100,00.
25|11|F|14085|5|12|D

INTERVENCION FEDERAL EN MENDOZA
Ministerio de Hacienda
Dirección de Compras y Suministros

Llámase a LICITACION PUBLICA para el día y hora que seguidamente se detallan, con el motivo y destino que se expresa:

APERTURA: 26 de DICIEMBRE de 1975.
A LAS: 9.30 horas - LICITACION PUBLICA Nº 162
MOTIVO: Adquisición de 5.040 pares de calzado de lona y yute.
DESTINO: PENITENCIARIA PROVINCIAL.

Las listas detalles y Pliegos de Condiciones, se encuentran a disposición de los interesados en esta DIRECCION DE COMPRAS Y SUMINISTROS, sita en PALACIO DE GOBIERNO - Cuerpo Central, 2do. Piso - MENDOZA.
3|12|F|32068|3|12

MINISTERIO DE ECONOMIA
Corporación de Empresas Nacionales
Gas del Estado

LICITACION PUBLICA Nº 19/75

Llámase a LICITACION por la contratación del servicio y provisión del refrigerio al personal de esta Administración.

APERTURA: 30 de Diciembre de 1975, a las 10 horas.

LICITACION PUBLICA Nº 20/75

Llámase a LICITACION por la Provisión de Alimentos que componen el refrigerio para el personal de esta Empresa.

APERTURA: 30 de Diciembre de 1975, a las 11 horas.

Adquisición de los Pliegos en Oficina de Compras, sita en calle Las Tipas y Santiago del Estero - Godoy Cruz, Mendoza, de 7 a 13 horas, los días hábiles de lunes a viernes.

VALOR DE CADA PLIEGO: $ 50,00.
3|12|F|32215|10|12

MINISTERIO DE ECONOMIA
CORPORACION DE EMPRESAS NACIONALES
Gas del Estado

Licitación Pública Nº 17/75

Llámase a licitación por los trabajos "CONSTRUCCION BASES DE HORMIGON ARMADO PARA MOTOCOMPRESORES, PISOS Y TRINCHERAS EN PLANTA DE ALMACENAJE Y DISTRIBUCION, SITA EN CALLES LAS TIPAS y Sgo. DEL ESTERO, GODOY CRUZ, MENDOZA".

Apertura: 22 de diciembre de 1975 a las 11 horas.

Las firmas interesadas pueden retirar los pliegos y planos respectivos en División Compras, sita en calles Las Tipas y Sgo. del Estero, Godoy Cruz, Mendoza, de 7 a 13 horas, los días hábiles de lunes a viernes.

VALOR DEL PLIEGO Y PLANOS: $ 50,00.
2|12|F|31985|9|12

MINISTERIO DE ECONOMIA
Corporación de Empresas Nacionales
Gas del Estado

LICITACION PUBLICA Nº 18/75

Llámase a LICITACION para la contratación de dos vehículos tipo Pick-Up o Furgoneta.

APERTURA: 19 de Diciembre de 1975, a las 10 horas.

LICITACION PUBLICA Nº 21/75

Llámase a LICITACION por la contratación de una Pick-Up para el movimiento del personal de inspección de Plantas Fraccionadoras de Gas Licuado en Garrafas.

APERTURA: 19 de Diciembre de 1975, a las 11 horas. Adquisición de los Pliegos en Oficina de Compras, sita en calle Las Tipas y Santiago del Estero, Godoy Cruz, Mendoza, de 7 a 13 horas, los días hábiles de lunes a viernes.

VALOR DEL PLIEGO: $ 20,00.
3|12|F|32223|4|12

EJERCITO ARGENTINO
LICEO MILITAR "GENERAL ESPEJO"

Llámase a LICITACION PRIVADA para la adquisición de uniformes de cadetes.

La apertura de las propuestas se efectuará en el Liceo Militar "General Espejo", el día 10 de Diciembre de 1975, a las 8 horas.

Los interesados en participar pueden solicitar los pliegos en la Sección Finanzas del citado Instituto, Boulogne Sur Mar 2136 - Mendoza, en el horario de 7.30 a 12.30.

3|12|F|32267|3|12

Avisos Clasificados

(Viene de la Pág. anterior)

Arriendos y Cambios

A PROPIETARIOS que desean alquilar por poco tiempo, recuperando su propiedad desocupada, emplean nuestro servicio. Además, aunque el inquilino no pagare usted igualmente cobra. Consúltenos gratuitamente. José Federico Moreno, ex director de la Cámara de Alquileres. San Lorenzo 332. Teléfono 249745.
2|12|C|727|3|12

A DUEÑO necesitamos alquilar casa 1 año, $ 12.000 mensuales, 2 garantes, corta familia, depósito. Provivienda. Perú 1214.
1|12|C|224|3|12

A/DUEÑO: necesitamos alquilar urgente departamento c|teléfono; amoblado, céntrico. Provivienda, Perú 1214. Teléfonos 255813, 258054.
1|12|C|224|3|12

$ 10.000, departamento céntrico, comedor, 3 dormitorios, dependencias servicio, etc. José Federico Moreno. San Lorenzo 332.
3|12|C|986|3|12

A $ 9.000, galpón cerrado, Ciudad, con vivienda, teléfono. José Federico Moreno. San Lorenzo 332.
3|12|C|986|3|12

A $ 3.500, local céntrico, 2 ambientes, primer piso. José Federico Moreno. San Lorenzo 332.
3|12|C|986|3|12

A $ 6.000, casita antisísmica, Benegas, supergas. José Federico Moreno. San Lorenzo 332.
3|12|C|986|3|12

A. LIMA SUAREZ alquila casa amoblada 3 dorm. garaje, Teléf. 15.0000. P. Mendocinas 1427.
3|12|F|323229|3|12

A. LIMA SUAREZ alquila céntrico departamento frontal escritorio 3 dormitorios, gran living-comedor, 13.000. P. Mendocinas 1427.
3|12|F|32326|3|12

A. LIMA SUAREZ alquila departamento céntrico 2 dorm. dep. serv. 10.000. P. Mendocinas 1427.
3|12|F|32325|3|12

A. LIMA SUAREZ alquila casa amplia, 3 dorm. escritorios, dep. serv. garaje, teléf. 13000. P. Mendocinas 1427.
3|12|F|32327|3|12

A $ 15.000, salón, sótano, galpón, teléfono. 9 de Julio. Ciudad. Provivienda. Perú 1214.
3|12|C|981|3|12

A $ 8.000, casa en San Juan, céntrica: 1|comedor, 3 dormitorios, comedor diario, d|servicio, patio. Provivienda. Perú 1214.
3|12|C|982|3|12

A $ 13.000 4ta. galpón 270 metros, cerrado oficina cocina. - Provivienda. Perú 1214.
3|12|C|982|3|12

A $ 10.000, departamento categoría, nuevo, sobre San Martín, Godoy Cruz, gran l|comedor, c|comedor, 3 dormitorios, placares, balcones, 3 baños, d|servicio. Provivienda. Perú 1214.
3|12|C|982|312

A $ 13.000, departamento céntrico, 1|comedor, 3 dormitorios c|placares, cocina, d|servicio. Provivienda. Perú 1214.
3|12|C|982|3|12

ALQUILO casa 2 dormitorios, dependencias. $ 550.000 mensuales. José Federico Moreno 1575. Ciudad.
2|12|T 9475.3 12

ALQUILO casa, 2 dormitorios, salón negocio, San José, $ 700.000 mensuales. Otra, $ 550.000 mensuales. - José F. Moreno 1575, Cdad.
2|12|F|9508|3|12

ALQUILO casa pago máximo 300.000 m|n. Tiburcio Benegas Nº 1431. Ciudad.
31|12|C|876|4|12|D

ALQUILO casa amobiada en Chacras de Coria, de 4 dormitorios, living, 2 comedores, 2 baños, galería, dependencias de servicio, jardín y teléfono, sin pileta. - Inmobiliaria Guiñazú. - San Lorenzo 160, Ciudad.
3|12|T|9543|3|12

ALQUILAR deseo. Departamento, para ejecutivo. Ofrezco amplias garantías. Teléf. 244790
3|12|F|32351|3|12

ALQUILO departamento chico meses adelantados. 3.500. - Bouchard 258, Godoy Cruz.
3|12|F|30503|3|12

ALQUILER desea gerente importante empresa, casa o departamento categoría. Garantía satisfacción. - Llamar teléfono 259249 - 214573.
3|12|T|9529|6|12

ALQUILO a personas mayores departamento 2 ambientes, excelente ubicación, Tel. 222287.
3|12|T|9547|4|12

COCHERAS cubiertas y descubiertas Colón al 600 ciudad, contado y saldo 24 meses. Mitre 685, Mendoza.
2|12|T|9488|3|12

CASA de familia alquila pieza amoblada, derecho a cocina. Teléfono 253323.
3|12|T|09500|3|12

DUEÑA vende o alquila casa Chacras de Coria. Alem 63.
2|12|C|590|6|12

DEPARTAMENTO centro alquilo $ 1.200.000. Tel. 253024.
3|12|C|890|5|12

EMPRESA petrolera necesita alquilar casa o Dpto. s|intermediarios, Teléf. 253853.
3|12|F|32328|5|12

EMPLEADO YPF necesita casita o departamento económico, buena garantía. Llamar: tel. 221208.
3|12|C|985|3|12

GALPON; vivienda, teléfono, amplio, Dorrego, ideal industria, taller. Teléfono 262986.
3|12|F|14333|3|12|D

NECESITO alquilar residencial o casa grande central ciudad. Tratar Miguel Soler 1611, Guaymallén.
3|12|C|901|3|12

NECESITO alquilar departamento dos ambientes, con amplias garantías Teléfono 222491
3|12|C|918|5|12

PARTICULAR, necesita urgente alquilar casita o departamentito, Godoy Cruz, proximidades. Buen anticipo. Amplias garantías. Tel. 227002.
2|12|F|30473|3|12

Servicio Doméstico Pedidos

A EMPLEADAS necesito; buenos sueldos. Agencia España 1683. Tel. 259168.
1|12|C|111|5|12

A. EMPLEADAS con/sin retiro hasta 300.000. Morón 284. Teléfono 291104.
1|12|C|730|5|12

A EMPLEADA servicio doméstico, cama adentro, sin lavado ni planchado, buen sueldo. 9 de Julio 1111, 2º piso A.
2|12|T|9479|3|12

A EMPLEADA, cama adentro, personas mayores. Buen sueldo. - Teléfono 249963.
2|12|C|722|3|12

A EMPLEADA necesito de 8 a 15 hs, con referencias. Don Bosco 163, dpto. 1º Mza.
3|12|F|32207|3|12

A EMPLEADA c|retiro. - A. Villanueva 396, Ciudad. Micros 6, 8, 9 y 16. Troley Parque.
3|12|C|917|3|12

A EMPLEADA cama adentro, sólo limpieza. Benielli 2144, entre Moldes y Paraná.
3|12|T|09526|3|12

A - PERSONA responsable, trabajo doméstico, cama afuera. Catamarca 22, Ciudad.
3|12|F|32388|3|12

COCINERA, matrimonio y señora para temporada verano 400.000. Rivadavia 610.
3|12|C|017|3|12

EMPLEADA se necesita, con referencia, cama adentro, buen sueldo. Emilio Civit 567 Ciudad.
2|12|C|661|3|12

SMPLEADA se necesita, medio día o cama adentro. Entienda cocina. Sueldo a convenir. Referencias. Lamadrid 817, Ciudad.
2|12|C|717|3|12

EMPLEADA cama adentro, hay otra, corta familia, buen sueldo. Comandante Fossa 286. Barrio Bombal. Mza.
2|12|T|09488|3|12

EMPLEADA competente necesito de 8 a 13 hs. Tel. 230377.
2|12|C|570|3|12

EMPLEADA necesito, buen sueldo, cama adentro o con retiro, Güemes 294, San José. Tel. 218138.
2|12|T|9474|3|12

EMPLEADA con referencias. Sueldo $ 200.000. Sargento Cabral 706 Ciudad.
2|12|C|640|4|12

EMPLEADA doméstica, necesio, ½ día. Buen sueldo. Rondeau 221. piso 1º, Departamento 3.
3|12|C|942|3|12

EMPLEADA doméstica ½ día. - Leónidas Aguirre 52 - Dpto. 2. De 17 a 19 hs. Con referencias.
3|12|C|926|4|12

EMPLEADA cama adentro, Barrio Soeva M. A, C. 6. Godoy Cruz. 60 mts. Alem y Sarmiento).
3|12|C|887|3|12

EMPLEADA necesito para hotel, cama adentro. Gutiérrez 572.
3|12|C|880|3|12

EMPLEADA servicio doméstico, para atender señorita sola, tardes libres. España 743, 2º Piso, Dto. 2.
3|12|C|879|4|12

EMPLEADA 4 veces por semana ½ día. Sarmiento 492, Ciudad.
3|12|C|966|3|12

EMPLEADA, medio día, sin cocina. Falucho 1036, Dorrego, T. 240609.
3|12|C|997|3|12

EMPLEADA de mañana $ 100.000. San Martín Sur 444, G. Cruz (frente plazoleta Arce). Tratar de tarde.
3|12|C|996|3|12

FAMILIA chilena necesita empleada cama adentro. Buen sueldo. Juan B. Justo 506, G. Cruz. Tel. 249875.
2|12|C|818-819|3|12|AD

MUCAMA por medio día, necesito con recomendaciones, tratar de 14 a 20 hs. en Julio A. Roca 380. Ciudad. Mza.
3|12|C|778|4|12

MATRIMONIO necesito sin hijo, el trabaje afuera, ella servicio doméstico. Perito Moreno 2153, G. Cruz. T. 220554 de 10 a 20 horas.
3|12|T|3|12

NECESITO empleada doméstica, caama adentro, buen sueldo. - Teléfono 291742.
2|12|T|9478|4|12

NECESITO empleada cama adentro, buen sueldo. Buenos Aires 245, 1º piso.
2|12|T|9473|3|12

NECESITO empleada para residencial con o sin cama adentro. - Tratar: Tiburcio Benegas 1864. - Ciudad.
2|12|T|9468|3|12

NECESITO empleada c|adentro, Sueldo inicial $ 2.000. Cocina sencilla, sin lavado ni planchado. - Olegario Andrade 448, Ciudad. Mza.
3|12|F|32251|3|12

NECESITO empleada servicio doméstico ½ día. Francisco Alvarez 19 - Ciudad. Tel. 249185.
3|12|C|916|3|12

NECESITO empleada cama adentro. Calle Santos Dumond 728, Godoy Cruz, Bº Bancario. Miro 3.
3|12|T|09527|4|12

NECESITO empleada limpieza, para matrimonio solo. con o sin retiro, con documento. Francisco de la Reta 1107, San José.
3|12|T|09522|3|12

NECESITO empleada con retiro de 14 a 20 hs. Bandera de los Andes 1198, San José.
3|12|C|882|4|12

NECESITO empleada para limpieza y algo cocina, sueldo $ 170.000 a 200.000. Tel. 227791.
3|12|T|09484|3|12

NECESITO señora lavado y planchado. 30 de Junio 927, Godoy Cruz, Teléfono 225876.
3|12|T|3|12

SE NECESITA empleada cama adentro. Avda. España 1235. 3º 17.
2|12|T|09467|3|12

SE NECESITAN Dos (2) empleadas para servicio doméstico. con cama adentro, preferible madre e hija. Perito Moreno 2354. Godoy Cruz de 17 a 20 hs. Tel. 223534.
2|12|C|597|3|12

SEÑORA chilena para limpieza y cocina sencilla. Renato Della Santa 1490. G. Cruz.
3|12|C|058|3|12

SRTA. o Sra. mayor 30 años necesito, puede ser madre de hija de 13 ó 14 años, cama adentro, que sepa cocinar, con referencias. Olascoaga 2464, Ciudad.
3|12|F|32290|4|12

URGENTE necesito empleada, cama adentro, sueldo, $ 250.000. Pedro B. Palacios 944. Ciudad, frente túnel Terminal.
2|12|T|09486|4|12

OFRECIDOS

A MORON 284 solicite empleadas seleccionadas y garantizadas. - T. 291104.
1|12|C|730|5|12

A EMPLEADAS seleccionadas. Agencia España, Seriedad, garantía. Tel. 259168.
1|12|C|111|6|12

A. COCINERA cama adentro, otra hotel o por horas. 247364.
3|12|C|017|3|12

LINDOR COVAS por WALTER CIOCCA

Finales del Nacional comienzan esta noche

BUENOS AIRES, 2. (Télam). La fase final del certamen Nacional de fútbol "Teniente General Juan Domingo Perón" comenzará mañana miércoles a partir de las 21.30 con la disputa de los siguientes cotejos: Estudiantes de La Plata vs. Rosario Central (en Newell's Old Boys), River Plate vs Talleres (en Vélez Sársfield), Atlético Tucumán vs. San Lorenzo (en San Martín) y Gimnasia y Esgrima de Jujuy vs. Témperley (en Altos Hornos (Zapla).

Aunque vaticinar en fútbol, como siempre es peligrosísimo, en esta oportunidad aparecen a priori con chances superiores los conjuntos provincianos que actuarán como locales.

Tanto Atlético Tucumán como Gimnasia y Esgrima de Jujuy son favoritos ante San Lorenzo y Témperley, respectivamente.

El conjunto tucumano, que ganó la Zona "B" del torneo, no pudo ser superado por San Lorenzo en ninguna de las dos oportunidades en que se enfrentaron. Ganó un cotejo e igualaron en el restante. Pero en ambos, los dirigidos por UrriolaLaitía se mostraron superiores. Evidenciando mejor estructura de equipo y mayor cohesión en las diferentes líneas. De repetir esas actuaciones estará "más cerca" del éxito.

Por su parte, también Gimnasia y Esgrima de Jujuy lleva "ventajas" en el análisis previo. No solo por su condición de local (en Jujuy realizó actuaciones de gran mérito) sino porque aparentemente enfrentará a un Témperley disminuido ya, que debido al conflicto existente entre el plantel profesional y los directivos, por razones económicas, presentaría un conjunto de emergencia.

Si bien Talleres de Córdoba es un conjunto atildado, de fútbol pulcro y con algunas individualidades de jararquía, aparece en los "papeles" inferior a River Plate. El conjunto de Núñez, mucho más tranquilo desde la obtención del cetro metropolitano, aparece como uno de los candidatos con mayores posibilidades para adjudicarse ese torneo. Todavía tiene algunas fallas en su funcionamiento colectivo. Pero es innegable que posee gran poder ofensivo y un plantel de jugadores de los mejores del medio.

Estudiantes de La Plata y Rosario Central sostendrán el encuentro de fuerzas más parejas. Ninguno de los dos se caracteriza por hacer un fútbol agradable, "lindo" a los ojos del espectador, pero en cambio han dado muestras evidentes de practicar un juego de marcas "pegajosas" que generalmente cumple el propósito perseguido de anular a las piezas más importantes del adversario.

En esta oportunidad quien deberá salir del "molde" que le queda más cómodo es el conjunto dirigido por Bilardo. Su condición de local lo "obligará" a dejar un poco de lado su tarea defensiva para tratar de tomar la iniciativa e impedir que Rosario Central pueda llevarlo a "su" juego.

El partido lo ganará, sin dudas, quien pueda mantener la calma por mayor tiempo.

Argentinos en Francia

PARIS, 2 (Télam-AFP). - El F. C. Metz del goleador argentino Hugo Curioni es el equipo ascendente del campeonato de Francia de fútbol.

El Metz triunfó este domingo en Avignon, la ciudad de los papas, y se alzó al segundo puesto de la general, a dos puntos del líder Niza, que cayó en Lyon, también por uno a cero.

Curioni y sus compañeros comparten la segunda ubicación con el Saint-Etienne, campeón reinante, que barrió al Mónaco en su feudo del principado por tres a cero.

Este juego escenificó un enfrentamiento argentino entre el central Osvaldo Piazza y el punta de lanza principesco Delio Onnis, del que salió ampliamente vencedor el defensor de Saint Etienne.

El también argentino Omar Pastoriza creó mucho juego por cuenta del Mónaco pero su amigo Onnis nunca pudo superar la fuerte y hábil barrera que suponía Piazza.

Un argentino al que poco bien parece sentarle el aire porteño de Marsella, donde tiene su sede el equipo más rico de Francia, es "Chirola" Yazalde.

Este reapareció el domingo después de haber permanecido dos jornadas en el banco, que significaron otras tantas victorias para el Marsella, con Yazalde en la punta izquierda el Masella fue aplastado tres a cero por el Sochaux.

El central argentino Hugo Bargas contribuyó con un gol a la clara victoria del Nantes, cuatro a cero, sobre el Lille del chileno Ignacio Prieto. La victoria de los nateses puso fin a una mala racha de tres derrotas consecutivas y a una buena serie de otros tantos triunfos del Lille. Un gol del argentino Giachello permitió al Troyes empatar a uno con el Mines.

Lo de siempre: piden dinero y juega la 3ª

BUENOS AIRES, 2. (Télam). — Témperley se presentaría con la tercera división contra Gimnasia y Esgrima, de Jujuy, en el primer encuentro de la ronda final del campeonato Nacional de fútbol que deberá disputarse mañana en Palpala, en la cancha de Altos Hornos Zapla.

La decisión definitiva la tomará la comisión directiva del club bonaerense cuando se reúna esta tarde, a las 17, según informó a Telam el vicepresidente Florencio González.

El primer equipo debió viajar esta mañana hacia Jujuy pero no lo hizo por el planteamiento de los jugadores profesionales, que exigieron —según informó González— el 50 por ciento de la recaudación por partido ganado.

"Consideramos que el pedido es descabellado —manifestó el vicepresidente de la entidad— y no podemos acceder".

Además, los futbolistas exigen el 40 por ciento de lo recaudado por el empate y el 30 por salir a la cancha. Témperley habría contraofertado el 50, 35 y 25, respectivamente, lo que habría sido rechazado por el plantel.

La comisión directiva de la entidad efectuará una reunión para decidir la posición a adoptar, algunos dirigentes sostienen que el club debe ir representado por elementos de las inferiores.

Monzón en París

A la llegada a París, en el aeropuerto Charles De Gaulle, el campeón mundial Carlos Monzón, de la Argentina, se muestra sonriente y hace con su hijo Abel Ricardo la tradicional V de la victoria. A su lado su amigo Jean Claude Bouttier. (Radiofoto de UPI)

PARIS, 2. (UPI). — El campeón de peso mediano de la Asociación Mundial de Boxeo, el argentino Carlos Monzón, al llegar hoy a París para comenzar su entrenamiento, pronósticó que derrotará a su retador franco-tunecino, Gratien Tonna, en el combate por el título que se celebrará el 13 del corriente.

"Después de Tonna, enfrentaré al colombiano Rodrigo Valdés y entonces me retiraré", dijo Monzón, que parecía hallarse en perfectas condiciones, a su arribo al aeropuerto internacional Charles De Gaulle. Viajaron con él, su hijo Abel, de nueve años, y su manager Amilcar Brusa.

"Cualquier pelea que no sea contra Valdés, no tendrá significado alguno para mí", agregó el campeón. Valdez es el campeón de la categoría reconocido por el Consejo Mundial de Boxeo.

El boxeador argentino de 32 años fue recibido por su ex oponente Jean-Claude Bouttier, actualmente promotor de combates. Los ex adversarios se abrazaron, y Bouttier dijo que Monzón parecía estar "en magnífica forma". Por su parte, Monzón señaló que se estaba preparando para este encuentro "como para todos los demás, con la mayor seriedad". Y agregó que: Tonna pega fuerte, pero inicia ataques y su estilo me gusta".

Luego de tomar habitaciones en el hotel París Sheraton, Monzón comenzó su entrenamiento en el gimnasio Gaite Monparnasfe con una ligera sesión de boxeo.

Su compatriota Miguel Angel Cuello fue seleccionado como su sparring partner. Cuello, de la categoría semi-pesada, estará en la misma cartelera del 13 de diciembre, en combate contra el norteamericano Frank Evans.

Los cronistas deportivos franceses escogieron a Monzón como probable ganador, pese a que notaron que la potencia de Tonna aparentemente ha crecido desde la pelea que perdió con Valdez.

N. O. Boys rompió relaciones con Témperley

ROSARIO, 2. (NA). — Las autoridades del club Newell's Old Boys resolvieron romper relaciones con el Club Atlético Témperley con motivo de los hechos ocurridos el domingo pasado al disputarse el partido de fútbol por el campeonato Nacional, entre los primeros equipos de ambas instituciones.

En una declaración dada a conocer esta mañana informaron que remitieron a la Asociación del Fútbol Argentino (AFA) una nota dando cuenta de lo resuelto y dando cuenta asimismo "de hechos anormales producidos con motivo del partido".

Se señala además el reconocimiento del club Rosario hacia sus asociados que concurrieron a la localidad de Témperley y fueron objeto —dicen— de vandálicos hechos y atentados ocurridos antes, durante y posteriormente a la realización del encuentro.

En la comunicación dirigida a la AFA se detallan una serie de hechos "incalificables de los que fueron destinatarios los socios, dirigentes, jugadores y funcionarios de la institución", responsabilizando por lo acontecido a las autoridades del organismo rector del fútbol al "desestimar" la petición del club Newells Old Boys, que reclamó un estadio en mejores condiciones que el de Témperley para realizar el partido.

Asimismo, se sabe que Newell's haría responsable a la AFA por el estado de salud de tres simpatizantes de Rosario, que debieron quedar internados en un sanatorio de la Capital Federal, como resultado de las agresiones que fueron víctimas por parte de los hinchas del club local.

También se reclamará que la AFA se responsabilice de los gastos que por daños deberá afrontar Neyell's Old Boys ante las autoridades del Ferrocarril Mitre, debido a que la mayoría de los vagones que componían el tren especial fletado por la entidad rojinegra, sufrieron la rotura de vidrios a consecuencia de la agresión con piedras y tiros, según relataron aficionados rosarinos.

Copa del Atlántico

BUENOS AIRES 2. (NA). — El fixture de la Copa del Atlántico, que se disputará por primera vez, a nivel de selecciones en 1976, se dio a conocer en esta capital.

Según algunos observadores este campeonato podría traer aparejada la muerte del actual sudamericano ya que los países del Pacífico organizarían su torneo y entonces sí, los ganadores de ambos se enfrentarían para determinar quién es el mejor de los dos de esta parte del continente.

El detalle del fixture es el siguiente, jugando como local el seleccionado mencionado en primer lugar:

25 de febrero, Paraguay vs. Argentina y Uruguay vs. Brasil; 10 de marzo, Uruguay vs Paraguay y Brasil vs. Argentina; 7 de abril, Paraguay vs. Brasil y Uruguay vs. Argentina; 28 de abril, Argentina vs. Paraguay y Brasil vs. Uruguay; 13 de mayo, Paraguay vs. Uruguay y Argentina vs. Brasil; 9 de junio, Brasil vs. Paraguay y Uruguay vs Argentina.

Sudamericano de vóley

ASUNCION, 2. (Télam-Latin). — Brasil se impuso anoche en tres sets al equipo de Chile y se clasificó finalista del undécimo torneo masculino de vóleibol que se disputa aquí.

Los brasileños triunfaron por 15-5, 15-1 y 15-6 en 55 minutos, luego de avasallar al sexteto chileno con un juego contundente y positivo en todos los órdenes, Chile fue un rival sin potencia alguna.

Venezuela, serio candidato a lograr el sub-campeonato, batió al Paraguay por tres a cero en masculino, con los siguientes parciales: 15-7, 15-15 y 15-6.

Los otros resultados en masculino fueron: Argentina 3, Colombia 1 (16-14, 14-16, 15-10 y 15-9); Uruguay 3, Perú 1 (16-14, 14-16, 15-9 y 15-9).

En femenino, Perú, virtual campeón, se alzó con otra fácil victoria por tres-cero ante Paraguay (15-2, 15-3 y 15-0) y Argentina dobleg ó por tres a uno a Chile (15-15, 15-9, 15-11 y 15-6).

La penúltima fecha es la siguiente: Brasil - Uruguay (Fem.) y Argentina - Perú (Masc.), en el estadio de las Fuerzas Armadas; Chile - Perú (Fem.) y Venezuela - Colombia (Masc.), en el Rowing Club.

El certamen finalizará mañana con cuatro cotejos.

Falleció Maserati

BOLOGNA (Italia), 2. (UPI). — Ernesto Maserati, uno de los fundadores de la fábrica de automoviles del mismo nombre, falleció hoy a los 77 años de edad, luego de una prolongada enfermedad.

Maserati y sus tres hermanos establecieron la empresa de coches de carrera del mismo nombre, poco antes de la primera guerra mundial. Ernesto fue piloto y diseñó muchos de los modelos que hicieron de la marca una potencia en las competiciones internacionales y en el mundo de coches de prestigo. Se retiró en 1968.

La máquina Maserati jamás logró ganar un campeonato mundial de manufactureros, pero Juan Manuel Fangio, de la Argentina, se adjudicó dos victorias, en 1954 y 1957, en los campeonatos de volantes del mundo.

Gira de los alemanes

FRANCFORT, 2. (Télam - DPA). — Un año antes de que se dispute el campeonato del mundo de fútbol de 1978, en la Argentina, la selección Nacional de Alemania Occidental efectuara una "gira de aclimatización" por Sudamérica.

Según comunicó hoy en Francfort la Federación Alemana de Fútbol, el acutal campeón del mundo y Europa disputará tres encuentros entre el 2 y el 14 de junio de 1977.

El primero de ellos lo jugará el 5 de junio. Contra la Argentina, en el estadio bonaerense del River Plate.

Comisión Municipal de Boxeo

MAR DEL PLATA, 2 (Télam). — Aitor Aramburu fue designado presidente de la Comisión Municipal de Boxeo, de esta ciudad, por el intendente Luis Fabrizio, se informó hoy aquí.

Aramburu será acompañado en su misión por Carlos Muni, Juan Carlos Giorgis y Jarvas Miguel Alfieri, quienes desempeñarán sus tareas "ad-honórem".

Papi fútbol hará Andes Talleres

El Club Andes Talleres, informó que el 9 del corriente se iniciará un torneo de papi fútbol. Se denominará "Spartaco Castellani" y es organizado por la subcomisión de divisiones inferiores de esa entidad. Se invitó a participar a entidades de clubes, barrios, gremios y asociaciones vecinales. Las inscripciones se recibirán desde hoy en Libertad y Belgrano, de Godoy Cruz, en el horario de 19 a 21.

Borg ganó a Solomón y es semifinalista

ESTOCOLMO, (Suecia), 2. (Télam - Especial). — El sueco Bjorn Borg al superar hoy al norteamericano Harold Solomon por 6-2 y 6-2 en la segunda ronda del certamen de maestros de tenis, se clasificó juntamente con el argentino Vilas para las semifinales y el próximo jueves definirán entre ambos el primer puesto del grupo denominado "Blanco".

Con este resultado han quedado eliminados el mexicano Ramírez y el norteamericano Solomón.

El jugador local no tuvo ningún inconveniente para superar a Solomon, quien sólo en la primera parte del set inicial pudo controlar el mejor juego de Bjorn. Muy aplaudido éste por su público, con un juego seguro y positivo rubricó una magnífica victoria.

Con este triunfo, Bjorn se aseguró su pase a las semifinales juntamente con Vilas y entre ambos definirán el primer lugar de su zona el próximo jueves, a partir de las 14 (hora argentina), en la cancha central.

En cambio, en el grupo denominado "Azul", los semifinalistas aún no pudieron determinarse debido al triunfo de hoy de Nastase sobre Orantes. Recién el jueves próximo se definirán las posiciones, cuando se enfrente Ashe-Orantes y Panatta-Nastase.

Culplida la segunda ronda del certamen internacional de tenis "Maestros de Maestros", la tabla de posiciones es la siguiente:

GRUPO BLANCO	J	G	P		SF	SC		GF	GC
G. Vilas (Argentina)	2	2	0	-	4	0	-	24	11
B. Borg (Suecia)	2	2	0	-	4	0	-	24	10
H. Solomon (EE.UU.)	2	0	2	-	0	4	-	11	24
R. Ramírez (México)	2	0	2	-	0	4	-	10	24
GRUPO AZUL	**J**	**G**	**P**		**SF**	**SC**		**GF**	**GC**
A. Ashe (EE.UU.)	2	2	0	-	4	1	-	25	21
I. Nastase (Rumania)	2	1	1	-	3	3	-	27	26
M. Orantes (España)	2	1	1	-	3	2	-	27	25
A. Panatta (Italia)	2	0	2	-	0	4	-	19	26

Boca venció por 5 a 1 a Quilmes

BUENOS AIRES, 2. (Télam) — Boca Júniors conquistó esta noche un holgado triunfo de cinco a uno, ante el campeón de primera división "B" Quilmes, en cotejo amistoso de fútbol, disputado ante gran cantidad de público en el estadio quilmeño.

Las cifras finales expresan la superioridad tanto colectiva como individual del elenco boquense, que mejoró notablemente sus opacas producciones de los últimos encuentros del campeonato Nacional.

La síntesis del encuentro fue la siguiente:

Boca Júniors: Vidallé; Ovide, La Fuente, Mouzo y Tarantini; Benítez, Trobbiani y Potente; Favre, García Cambón y Felman. - D.T.: B. Gandulla.

Quilmes: Tocalli; Luppo, Chiappe, Fucceneco y Ganio; Mainonis, Cottón y Carranza; Kalizauk, O. González y O. Gómez. - D.T.: A. D'Acorso.

Goles. En el primer tiempo: 6m. y 17m. Potente (B.J.)

Goles: en el segundo tiempo: 12' O. Gómez (Q), 13' Potente (BJ), 20' Trobbiani (BJ) de penal y 28' Mouzo (BJ).

Cambios: en el complemento, en Quilmes E. Suárez por Mainonis, y Masip por Carranza, mientras que en Boca ingresaron Alves por Benítez; P. Sánchez por Potente (BJ).

Recaudación: 569.970 pesos.

Arbitro: Arturo Ithurralde.

El 13, en el Luna, Mario Ortiz y García

BUENOS AIRES, 2 (Télam). —Los mediomedianos livianos Juan José Giménez y Juan Antonio Merlo tendrán a su cargo el combate de fondo del próximo sábado en el Luna Park, confirmaron esta tarde las autoridades de la empresa.

Gimenez, de Bahía Blanca, está ubicado segundo en el ránking de la categoría, en tanto su rival, oriundo de Goya (Corrientes), ocupa el tercer puesto en el escalafón.

Para el sábado 13 del corriente, esta anunciado el combate entre el mendocino Mario Ortiz, invicto, liviano, frente al campeón chileno de la categoría, Juan Francisco García, quien en su última presentación en nuestro medio derrotara al campeón sudamericano Victor Etchegaray.

Falleció otro púgil

REYNOSA, (México). 2. (Télam-AFP) — El boxeador mexicano Juan García Robles, falleció aquí anoche durante una pelea contra su compatriota "Mulato" Cruz.

García Robles, de 17 años de edad, había sufrido con anterioridad una conmoción cerebral, por lo cual las autoridades locales habían prohibido su programación en funciones boxísticas.

Por otra parte, en la arena de boxeo local no existe servicio médico.

Reynosa está 776 kilómetros al norte de la ciudad de México.

Hazaña de Berardi: 400-0

BUENOS AIRES, 2 (Télam).— Osvaldo Berardi igualó por quinta vez en su carrera de billarista —y por segunda consecutiva en el torneo— el récord argentino de billar al cuadro 47/2, al convertir 400 carambolas en una sola entrada, con las que derrotó a Manuel Girbes por 400 a 0 y se clasificó campeón argentino de la especialidad.

El torneo, que finalizó anoche, se desarrolló en el Círculo de Ajedrez de Villa Ballester.

Berardi, representante del Palacio Billar Club tuvo una actuación sensacional y definió categóricamente el encuentro final frente a su tradicional adversario, el mendocino Manuel Girbes, vengando la derrota que le infligiera éste durante el campeonato mundial, disputado hace dos meses en Buenos Aires.

Berardi finalizó este campeonato invicto, con un total de 2.800 carambolas convertidas en solo 32 entradas, lo que significa un promedio general de 87,50, considerado uno de los más altos del mundo en torneos nacionales.

La asamblea de Andes Talleres para el 12

La asamblea general que se debía realizar en Andes Talleres el pasado 28 de noviembre, se efectuará el 12 de diciembre. En consecuencia la elección de autoridades se llevará a cabo el 7 de diciembre en el horario de 8 a 20. A los fines de constituir y formalizar el plan de trabajo que deberán cumplir en la oportunidad, se convoca a los integrantes de la comisión electoral a una reunión a efectuarse en el día de la fecha.

Gimnasia y Esgrima

El Club Gimnasia y Esgrima, en cumplimiento de su estatuto, convoca a sus asociados para la asamblea ordinaria a realizarse el 21 de diciembre.

En la oportunidad se procederá a la renovación parcial de autoridades con la elección de un vicepresidente 1º por 2 años; 9 vocales titulares por 2 años; 3 vocales suplentes por 2 años; 3 vocales suplentes por 1 año, para completar mandato; 3 revisores de cuentas titulares y 3 suplentes por 1 año.

Campeonato argentino

San Rafael y Mendoza se enfrentan el domingo

SAN RAFAEL. — El próximo domingo se jugará en nuestro medio el primero de los partidos correspondientes a las finales del campeonato argentino de fútbol, entre los seleccionados de la Liga Sanrafaelina y su similar de la Liga Mendocina.

Indiscutiblemente que el combinado local deberá asumir un serio compromiso el domingo venidero ante la escuadra capitalina. El cotejo se jugará en cancha de Huracán, conforme lo ha dispuesto el consejo de la Liga local, y su hora de iniciación está previsto para las 18.

Una vez más el fútbol sanrafaelino llega a las finales de este campeonato, y con las mismas posibilidades que su rival este hecho ha despertado señalado interés en la afición deportiva del medio, que aguarda con inquietud esta confrontación del fin de semana. Cabe recordar que San Rafael inició su participación en este evento que ya se aproxima a su punto culminante, debutando frente a General Alvear, como visitante, donde sufrió una derrota por un tanto contra cero, y que luego se rehabilitó de esa caída jugando como local, imponiéndose por un categórico 3 a 0.

Este triunfo, tonificó el ánimo de los jugadores, que ahora aguardan con optimismo y confianza. Estos dos compromisos que deben sostener por las finales de este argentino, ante un difícil adversario como es la Selección Mendocina.

También ha contribuído sobremanera para que este combinado que dirige Alfonso Pastor, logre una sólida estructuración en sus líneas, la incorporación de dos técnicos de reconocida capacidad que la semana pasada comenzarán a colaborar, tal el caso de Jorge Julio y Eleazar Tercilla.

LOS ANDES destacó la necesidad de que estas dos personas debían estar ligadas a la selección, afortunadamente ese consejo fue aceptado por los directivos de la Liga, quienes inmediatamente ante la situación angustiante que se vivía, requirieron de Julio y Tercilla su colaboración, quienes desinteresadamente se ofrecieron a trabajar, para bien del fútbol departamental, y sacar a la selección de ese estado de incertidumbre en que se veía envuelta.

También ha tenido mucho que ver en este repunte que ha acusalo el combinado, la inclusión en el equipo del riocuartense Isidoro Celuci, en la extrema defensa, como primer marcador central; de Pedro Norberto Palazo como volante izquierdo, con una enriquecida experiencia en esa función, y del golero y hábil atacante Juan Carlos Ureta, con el que se ha logrado darle profundidad a la ofensiva. El equipo que ahora se ha logrado conformar, ha cumplido tal como lo esperaba el público e indudablemente permite que éste, haya ganado en confianza y ahora piense con optimismo acerca de la selección.

Todo indica que la escuadra "Celeste" que es la vidriera del fútbol departamental, está en condiciones de constituirse en un serio rival del combinado capitalino, y por ende con las posibilidades lógicas de aspirar a conseguir el título de este campeonato.

La Liga Sanrafaelina, ante este compromiso de la selección local el próximo domingo, dispuso suspender toda la actividad futbolística para la próxima semana, esta medida se dijo, fue adoptada de manera tal que permita a los hombres que están en el plantel del combinado, una adecuada preparación, ya que a raíz de estar en juego el campeonato provincial, y el torneo de los 4 (local), no permitía durante la semana hacer prácticas, ya que la totalidad de los jugadores estaban actuando en los referidos torneos.

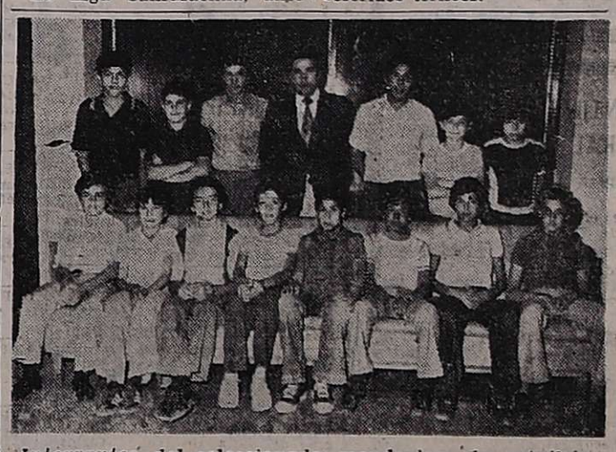

Integrantes del seleccionado mendocino de minibásquetbol, que se adjudicó invicto el torneo cuyano de la especialidad. Lo acompañan Pedro Bátiz y Pedro Jalif.

Campeones de minibásquet

Visitaron la sección deportes de LOS ANDES, los integrantes del seleccionado mendocino de minibásquetbol, reciente ganador invicto del campeonato cuyano de ese deporte, que hizo disputar la Dirección de Minibásquetbol de Mendoza. Los pequeños fueron acompañados por el profesor Pedro Bátiz y Pedro Jalif, colaborador del mini en el club Guillermo Cano.

Respecto al saldo que dejó el mencionado torneo, Pedro Bátiz nos dijo: "No solo fue importante a nivel competitivo, ya que participaron seleccionados de San Juan, San Luis y Villa Mercedes, sino también fue positivo en cuanto al acercamiento de los niños participantes, tanto es así, que los visitantes se alojaron en los domicilios de los niños de Mendoza.

Pensamos también que en cuanto al espíritu que impulsa a la práctica del minibásquetbol, se logró totalmente, máxime si tenemos en cuenta que este es un deporte de preparación para el futuro en la práctica activa de cualquier deporte.

También quedó demostrado que el certamen sirvió para que técnicamente el minibásquetbol sea aplicado obligatoriamente por la Asociación Mendocina de Básquetbol, para que de esta forma se oficialicen los partidos".

Integraron el seleccionado los siguientes jugadores: Iván Felici y Héctor Villaescusa, de Rivadavia; Alberto Rosa, Dario Villador y Aldo Ochoa, de Guillermo Cano; Dante Fernández y Raúl Oros, de San José; Miguel Di Blasis y Rubén Rodríguez, de Atenas Sport Club; Alejandro Corti, de Anzorena; Sergio Pérez, de Andes Talleres; Fuad Chaad, de A.M.S.A. y Luis Marsilla, de Obras Sactuaron. Walter Morales y Luis Báiz.

Minibásquet

Anzorena obtuvo al vencer a su similar de San José por 37 a 15, el campeonato de minibásquetbol que organizó la mencionada entidad y que fue auspiciada por la Municipalidad de Godoy Cruz. El certamen se hizo a una rueda y por eliminación directa. La amplia diferencia en el marcador refleja a las claras, la superioridad del quinteto de calle Suipacha, que en todo momento llevó la iniciativa y siempre mantuvo la supremacía en el tablero. Por su parte San José, a pesar de que no desentonó en ningún momento, se vio superado por un buen equipo. En resumen, un gran partido, con un gran campeón.

Anzorena (37): C. Vicente, A. Corti, R. Choren, S. Martínez, A. Bellido, R. Herrera, F. Cintas, R. Navarro, O. Cursi y R. Lloret. Director técnico: O. Velásquez.

San José (15): R. Rivas, R. Oros, D. Ampuero, A. Calandria, D. Fernández, M. Canizzo, O. Muzza, O. Burros, D. Jofré y C. Abrego. Director técnico: A. Moyano.

Arbitros: M. Mora y C. Ruiz.

Preliminar: Regatas 28, Olimpia 16.

Edictos Judiciales

EDICTO. — Juez Trece Civil, cita herederos y acreedores de: Blanca Lilia Echevarrieta, comparendo diecinueve febrero próximo diez y treinta horas. Oscar Balmes. Secretario. 21|11|C|458|3|12|A

EDICTO. — Juez Cuarto Juzgado Civil cita a herederos y acreedores de Carmela Campanello, comparendo doce de diciembre próximo a las doce horas. Autos Nº 69.955. Susana M. Durán. Secretaria. 21||1|C|493|11|12|A

EDICTO. — Juez, Primer Juzgado Civil, San Rafael, cita herederos y acreedores de Martín Herminio Codavid, audiencia doce de diciembre proximo a las nueve horas. Oscar Suárez. Secretario. 21|11|F|28210|3|12|A

EDICTO. — Juez Segundo Juzgado Civil, cita herederos, acreedores Ignacio Attaguile, comparendo cinco diciembre próximo doce horas. Expte. Nº 103.193. Mendoza, 12 noviembre 1975. - Eduardo O. Giménez B., Secretario. 25|11|C|255|5|12|A

EDICTO. — Segundo Juzgado Civil San Rafael, cita herederos y acreedores de Esmeralda Pérez de Cepeda y Antonio Cepeda, audiencia nueve de diciembre próximo nueve horas. Autos Nº 71.255 - B. Oscar Suárez, Secretario. 25|11|F|29037|5|12|A

EDICTO. — Juez Décimo Segundo Juzgado Civil, cita herederos y acreedores autos 70.288: "Mendieta Juan Carlos", comparendo once diciembre próximo, once horas. - Carlos M. Baronian, Secretario. 27|11|C|953|10|12|A.

EDICTO. — Juez Quince Civil, cita herederos, acreedores: María Ana Esquef, comparendo diciembre veintidos, diez horas. Expte. 39.049. - Rodolfo M. Puebla, Secretario. 27|11|C|971|10|12

EDICTO. — Juez Segundo Juzgado Civil cita herederos y acreedores de Francisca Lucero de López, comparendo diez de diciembre de 1975, a las doce horas. Autos 102.929. - Eduardo O. Giménez B. Secretario. 27|10|C|996|10|12|A

EDICTO. — Juez Séptimo Civil hace conocer que Elena Beatriz Fernández, D. N. I. Nº 11.236.316, cita inscripción de Martillero y Corredor de Comercio en Autos Nº 38.436, "Fernández Elena Beatriz p/Inscrip. Martillero". - José M. Hidalgo, Secretario. 27|11|C|024|3|12|A

EDICTO. — Juez Décimo Juzgado Civil cita herederos y acreedores Alberto López, comparendo veintiseis de diciembre próximo nueve horas, Expte. 10.499. - Juan Carlos Calderón, Secretario. 27|11|C|054|10|12|A.

EDICTO. — Juez Segundo Juzgado Civil San Rafael cita herederos y acreedores Amelia Ridolfi de Filiberti audiencia diecisiete diciembre próximo diez horas. Autos 16.003. Héctor Dick Ulloa, Secretario. 27|11|F|29354|5|12|A.

EDICTO JUDICIAL. — Juez Sexto Civil, cita herederos y acreedores Rossel de Santamarina Rosa Gabriela Angela, comparendo diecicho de diciembre de 1975, doce horas. - Alberto J. Sacchi Yori Secretario. 10|12|257|10|12|A.

EDICTO. — Décimo Quinto Juzgado Civil. Autos Nº 38.859 "Dción. Prov. Vialidad c|Juan Landi, p| expropiación". Cita emplaza demandado y/o sucesores herederos diez días, rasgo de terreno ubicado en calle Bazán, Este de calle Prado y Sur de calle La Isla, Dpto. Maipú; superficie total 78 Has. 8.060,64 m2.; inscripto Propiedad Raíz Mza. Nº 22519, fs. 205, Tº 78 "E" de Maipú, bajo apercibimiento ser representados Defensor Oficial, Arts. 62 y 72 C. P. C. - Rodolfo H. Puebla, Secretario. 29|11|F|31279|8|12

EDICTO. — Caja de Seguro Mutual Ley 1828, cita cinco (5) días beneficiarios Mauricio Partucci Precioso para reclamos derechos seguro mutual. Antonio Eduardo Schillagi, Director Gerente. 29|11|F|31327|3|12

EDICTO. — Juez Civil General Alvear, cita y emplaza acreedores y herederos Peruzzi Pablo Antonio, comparendo diecisiete de diciembre, diez horas. Autos Nº 5103. - Alberto de Mattos Marcal - Secretario. 28|11|F|31137|5|12|A.

EDICTO. — Juez Quince Civil, cita herederos, acreedores: Félix Emanuel y/o Félix Manuel Dupertuis, comparendo: Diciembre veintinueve once horas. Expte.: 39.043. Rodolfo M. Puebla, Secretario. 1|12|C|481|12|12|A

EDICTO TITULO SUPLETORIO. — Juez Tercer Juzgado Civil, Expediente 107.523 "Calcagno Herrera, Oscar por título supletorio", cita a todos los que se consideren con derecho sobre inmueble ubicado en Renato Della Santa 2065, Villa Jovita, Godoy Cruz, superficie 350,37 metros cuadrados; límites: Norte, Francisco López Jiménez; Sur, Gregorio Michelotti; Este, José Penna; Oeste, calle Renato Della Santa; para que comparezcan a juicio y hagan valer sus derechos. - Arnaldo Andrés Frigerio, Secretario. 1|12|C|745|10|2|76

EDICTO. — Juez 5º Civil hace saber interesados autos Nº 76.193 "Rosas Julio Andrés A. y Valentina Irene Sosa de Rosas por Canc. de Letra" siguiente resolución: Mendoza, 28 octubre 1975.. Resuelvo: 1º) Disponer cancelación Letra Cambio Nº 143838 suscripta por Roberto Scequeiros por $ 10.000 vencimiento 13 octubre 1975 aceptada Banco Unión Comercial e Industrial, tenedores Julio Andrés Atallvar Rosas y Valentina Irene Sosa de Rosas. - 2º) Publíquese edictos haciendo saber esta resolución por quince días Diario LOS ANDES, notifíquese girado y librador. 3º) Transcurridos sesenta días desde fecha última publicación, los peticionantes podrán solicitar pago letra cuya cancelación se persigue. 4º) Constitúyase en autos fianza a satisfacción Juzgado. Reg rep. y notifíquese. Fdo. Dr. Francisco A Lucena Carrilo. Juez. - María Elena Ayora. Secretaria. 19|11|C|109|3|12

EDICTO. — Caja de Seguro Mutual ley 1828, cita cinco (5) días beneficiarios Elena Guillen Ceballos, para reclamos derechos seguro mutual. Antonio E. Schillagi, director gerente. 1|12|C|809|5|12

EDICTO. — Caja de Seguro Mutual ley 1828, cita cinco (5) días beneficiarios Horacio José Chiarpotti Albera para reclamos derechos seguro mutual. Antonio E. Schillagi, director gerente. 1|12|C|768|5|12

EDICTO. — Caja de Seguro Mutual ley 1828, cita cinco (5) días beneficiarios Flora Isabel López Vda. de Ferrer para reclamos derechos seguro mutual. Antonio E. Schillagi, director gerente. 1|12|C|747|5|12

EDICTO. — Caja de Seguro Mutual ley 1828, cita cinco (5) días beneficiarios Mario Pío Lencinas Riarte para reclamos derechos seguro mutual. Antonio S. Schillagi, director gerente. 1|12|C|759|5|12

EDICTO. — Caja de Seguro Mutual ley 1828, cita cinco (5) días beneficiarios Juan Severino Artemio Giampietri Agoletti para reclamos derechos seguro mutual. - Antonio E. Schillagi, director gerente. 1|12|C|474|5|12

EDICTO. — Caja de Seguro Mutual ley 1828, cita cinco (5) días beneficiarios Secundino Sosa para reclamos derechos seguro mutual. Antonio E. Schillagi, director gerente. 1|12|C|492|5|12

EDICTO. — Juez Trece Civil en autos Nº 70.858 "Del Blanco Fermín Luis por canc. hip.", cita a presuntos terceros poseedores de pagarés hipotecarios suscriptos por Fermín Luis Del Blanco a la orden de Alberto Falco. - Rodolfo César Adam, secretario. 3|12|C|892|5|12

EDICTO. — Caja de Seguro Mutual Ley 1828, cita cinco (5) días beneficiarios José del Tránsito Arenas Montiveros, para reclamos derechos seguro mutual. - Antonio Eduardo Schillagi - Director gerente. 2|12|C|617|5|12

EDICTO. — Caja de Seguro Mutual Ley 1828, cita cinco (5) días beneficiarios Adela Bernabela Greco Suárez, para reclamos derechos seguro mutual. - Antonio Eduardo Schillagi - Director gerente. 2|12|C|568|6|12

EDICTO. — Juez Séptimo Civil, cita y empleza herederos de Máximo Modesto Peralta, comparendo de dieceséis de Diciembre a las doce horas. - José M. Hidalgo, Secretario. 24|11|C|277|3|12|A.

EDICTO. — Caja de Seguro Mutual, ley 1.828, cita cinco (5) días beneficiarios Francisco Nicolás Herrera Moyano, para reclamos derechos seguro mutual. - Antonio Eduardo Schillagi, director gerente. 3|12|C|891|7|12

EDICTO. — Caja de Seguro Mutual, ley 1.828, cita cinco (5) días beneficiarios Luis Conrado Sabatini Vado, para reclamos derechos seguro mutual. - Antonio Eduardo Schillagi, director gerente. 3|12|C|857|7|12

EDICTO. — Juez Noveno Civil en autos Nº 101.824 "Días Alberto Luis c/Agapita E. Tránsito Robledo p/div.", notifica a Agapita Esther Tránsito Robledo, de ignorado domicilio, declaración rebeldía (art. 74 y 75 C. P. C.) y apertura a prueba (art. 177 C. P. C.). (Fdo.) Dr. Osvaldo Bourguet, juez. Juan Gutiérrez Cassabe, secretario. 3|12|C|893|5,12

EDICTO DE NOTIFICACION. — Juez Décimo Quinto Juzgado Civil, hace saber a Alicia Leonor Alvarez Vda. de Navarria de ignorado domicilio la siguiente providencia: "Mendoza, febrero 5 de 1975. Aceptar la intervención del Sr. Salvador Blas Navarría como tercerista excluyente en el presente juicio y en consecuencia de dicha acción córrase traslado al actor y demandado del juicio principal por el término de diez días con citación y emplazamiento para que comparezca, responda y

CORREO ARGENTINO Mendoza
Franqueo a Pagar
Concesión Nº 228
Tarifa Reducida
Concesión Nº 47/Dto. 8º

LOS ANDES

MENDOZA — Miércoles 3 de Diciembre de 1975

Año XCIV — Núm. 31.117

Atenas visita a Talleres por la 9ª fecha

Se disputará esta noche la novena fecha del torneo oficial de básquetbol de primera "A".

Indudablemente el partido de mayor atracción es donde Andes Talleres recibirá la visita de Atenas. Puntero y escolta tratarán de imponer supremacías y al andar siempre parejo de los "Azulgranas", se opondrá una vez más la garra y temperamento de los del "Pozo Apache".

El resto de la jornada es el siguiente: Regatas vs. Anzorena, U.N.C. vs. General San Martín, San José vs. Villa Hipódromo, Agua y Energía vs. Israelita y Cano vs. Atlético Rivadavia.

Los encuentros principales se iniciarán a las 21.45, haciéndolo previamente las reservas a las 20.45, a excepción de los partidos a disputarse en Guillermo Cano que se iniciarán 15 minutos más tarde.

El sábado agasajo del Club Garelli

El próximo sábado, a las 22, en su sede social de Masa y Paso de los Andes, de Godoy Cruz, el club Carlos J. Garelli, ofrecerá un agasajo a los periodistas deportivos, señores Jorge Adolfo Calle y Rubén Molina y al médico de la institución, doctor Antonio Baracá.

La demostración es extensiva además al conocido futbolista local, Víctor Antonio Legrotaglie, como reconocimiento del club Garelli a sus brillantes 20 años de trayectoria en el fútbol mendocino.

Torneo provincial

"Azules" ceden condición de local a La Central

El torneo Provincial de Fútbol, que ha entrado ya en un momento de gran interés, continuará jugándose el próximo domingo con el desarrollo de la séptima fecha.

La programación tiene en sus partidos más trascendentes los que sostendrán Independiente Rivadavia (8 puntos) vs. La Central, de Rivadavia (9 puntos), y Huracán, de San Rafael (7 puntos) vs. Atlético San Martín (9 puntos).

Los "Azules", que en el fixture tiene asignada la condición de local, cederán la misma para trasladarse al Este a jugar su difícil encuentro con uno de los punteros del certamen.

La Central se viene destacando con una campaña aceptable. El domingo pasado venció al Atlético Bowen y ahora aguarda la visita de Independiente Rivadavia, derrotado justamente por el rival que tuvo en la última fecha.

En Independiente Rivadavia no hay lesionados y solamente no estará presente el suspendido Ramón Federico López. En cambio se anunció la reaparición del eje delantero Orlando Oros, que ya superó una lesión y comenzó en la víspera a practicar.

El otro partido importante es el de Huracán y San Martín. Los "Albirrojos" comparten el primer puesto con La Central, mientras que Huracán debió ceder posiciones al tener que utilizar un equipo de emergencia en su último partido perdido con Argentino.

Futbolísticamente, este partido a jugarse en el sur, tiene todas las condiciones para ser espectacular. Huracán, con un plantel muy fuerte, espera confiado la visita de un San Martín qce también tiene poder de conjunto.

Otro partido interesante estará a cargo de Sarmiento de Tunuyán y Pedal, de San Rafael. Los "Tricolores" sureños han evidenciado una gran recuperación y vienen obteniendo puntos en seguidilla. El local Sarmiento hará prevalecer su situación de dueño de casa para tratar de sorprender al buen equipo sanrafaelino.

El resto del programa de la séptima fecha se completará con los siguientes partidos: Atlético de Bowen vs. Argentino, y Social Tupungato vs. La Consulta.

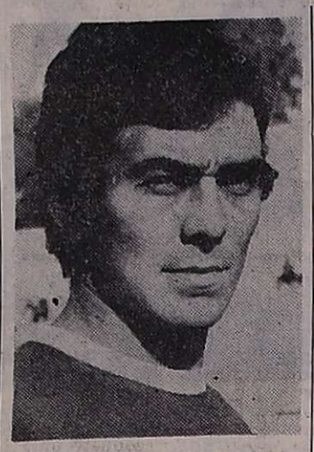

Orlando Oros, recuperado de una lesión, volverá el domingo a la línea ofensiva de Independiente Rivadavia.

Practica hoy la selección de fútbol

Hubo modificaciones en el plantel de la selección mendocina de fútbol, que ha sido convocada par hoy, a las 16.30, a una práctica en el estadio de Andes Talleres según informó anoche la Liga.

Los futbolistas citados son: Tamagnone, Garín, Gramari, Bayón, E. Maryllack, Fernández, Signorelli, Mosconi, Suárez, Andrés Molina, Hita, Zolorza, Mesa, Velázquez y Palavecino.

El doctor Alberto Hugo Corvalán, destacado médico deportólogo y profesor de educación física, oriundo de Córdoba que dicta en nuestro medio un curso sobre medicina deportiva.

Hubo charlas sobre medicina deportiva

Con motivo de celebrar sus diez años de existencia la Asociación Mendocina de Medicina del Deporte, se desarrolló en la sede de "Química Argentina", una de las reuniones programadas con la participación del doctor Alberto Hugo Corvalán, director del Departamento de Deportes de Córdoba. En la oportunidad estuvieron presentes los doctores Oscar López Escudero, Raúl Rodríguez Minola, Enrique Castro y el profesor C. Olguín, director del Instituto de Educación Física, profesores y alumnos de distintos establecimientos educacionales. Las sesiones "Jornadas Décimo Aniversario" cuentan con el auspicio de la Asociación Mendocina de Medicina del Deporte, Federación Argentina de Medicina Deportiva, Círculo Médico y Química Argentina".

El profesor Alberto Hugo Corvalán, es inspector de la Dirección General de Educación Física de Córdoba, médico deportólogo, recibido en Madrid y además profesor de Educación Física. Debe destacarse que el doctor Corvalán dictó conferencias sobre la especialidad en México, Estados Unidos, Austria, España, Brasil y otros países.

La exposición

El doctor Alberto Hugo Corvalán expuso sobre el test de "evaluación de la aptitud física y rehabilitación". Expuso el disertante, que en la actividad se confunde el desenvolvimiento de la medicina deportiva". No es asistencial, sino profiláctica, trata de prevenir todo lo que puede ocurrir, sino se adoptan los recaudados. "Trata al sujeto sano y no al enfermo". Dijo más adelante: "El médico del deporte está en la elaboración de planes de trabajo, supervisión del atleta, antes, durante y después del esfuerzo. Está en la evaluación de los resultados, control, entrenamiento invisible; en la orientación deportiva del que se va a iniciar y en la prevención de un deporte mal administrado. También expresó el doctor Corvalán: "El éxito deportivo de un país no se mide, ni se valora por el número de trofeos o medallas sino que se valora por la cantidad de niños didácticamente y pedagógicamente iniciados, juventud sabiamente conducida, al ritmo de un aspecto del ser humano que es el movimiento. Movimiento que encadenado a otros son patrimonio de un aspecto de la educación integral del individuo: La Educación Física".

Finalmente el doctor Corvalán efectuó trabajos prácticos, con la colaboración de un alumno sobre tests de acortamiento muscular y grupo muscular espinal.

La sesión finalizó con un audiovisual sobre las Olimpiadas de Munich de 1974.

Alvarez; A. Torrecilla, R. Albornoz y J. Cano.

Bodas de Plata

El Club de Pesca San Martín en el festejo

El Club de Pesca Deportiva "General San Martín", en ocasión de celebrar sus bodas de plata, realizó una cena de camaradería en las instalaciones del Club Alemán, en nuestra ciudad.

La reunión transcurrió enmarcada en un ambiente cordial y ameno, exaltada por un grupo de damas consubstanciadas con los propósitos de la entidad. Estuvieron presentes el director de Bosques y Parques Provinciales, señor Blas Ruiz, el señor Francisco Llorca Moragues, en representación del director de Turismo, el presidente de la institución, señor Osvaldo Hernando el secretario Jorge Sartorio y numerosos asociados e invitados especiales. Durante el acto hizo uso de la palabra el presidente, quien entre otras cosas manifestó: "Fue nuestro club un pionero de la piscicultura del país, dentro de la actividad civil. Muchos eran los descreídos, cuando allá en esa laguna de Los Alamos pretendimos incubar ovas, levantando nuestra propia planta piscícola. Millares de peces se entregaron a las instituciones deportivas hermanas y se colaboró con ellas desinteresadamente". Más adelante expresó: "Sembramos el émbalse El Carrizal. Donamos millares de alevinos de pejerreyes a clubes hermanos. Nuestra comisión actual está inspirada en el ejemplo de nuestros antecesores. Por eso cuando pensamos en la sede deportiva de El Carrizal, nos creamos una obligación y no la comodidad personal". El señor Hernando finalizó agradeciendo en particular a Antonio Berger por haber donado una extensión de terreno de su propiedad; al ex presidente César A. Bunader y a la colaboración de asociados. Posteriormente se hizo entrega de carnets vitalicios a los primeros socios, señores Hugo Dalla Torre, Rafael Pedro Sammartino, Alberto Meli y Onofre Barraco.

Como broche de oro fue elegida como reina la señorita Ana María Internícola, entre cuatro candidatas. La reunión se prolongó hasta las primeras horas de la madrugada.

Se habilita un nuevo circuito para motocross

Con la organización del "Moto Club Las Heras" y el auspicio del Círculo de Periodistas Deportivos, se realizará el domingo próximo, desde las 16, una importante reunión de motocross.

La entidad organizadora inaugurará ese día la pista de alrededor de 1.000 metros, entablada en las primeras estribaciones de la precordillera, la que se denominará "González Feltrup". Es indudable que la habilitación del nuevo escenario para un deporte, tan en boga en los últimos tiempos, resultará de atracción para los aficionados, máxime considerando que la pista está a escasos 10 kilómetros de esta capital y que los servicios de colectivos permitirá un rápido y cómodo acceso.

Los pilotos más destacados de la especialidad han prometido su participación y todos aquellos que deseen inscribirse, podrán hacerlo hasta el día 6, en Libertad 1420, de Villa Nueva y Dr. Moreno y República de Siria, de Las Heras.

Las pruebas están reservadas para las categorías 98, 100, 125 y de 175 a 200 cc.

Un petitorio entregó la Liga al Interventor

Hubo sesión anoche del consejo directivo de la Liga Mendocina de Fútbol. Participaron doce consejeros y presidió el señor Francisco Coccioni.

Lo más importante tratado, se refirió a un informe verbal del señor Coccioni, sobre la entrevista que realizaron al interventor federal de la Provincia la comisión de presidentes de clubes y consejeros de la Liga.

En el memorándum, los clubes piden la anulación de la medida adoptada por la Dirección Nacional de Recaudaciones Previsionales, sobre el requerimiento de pago por deudas previsionales a los clubes de fútbol de nuestra provincia. El petitorio se fundamenta con razones de orden jurídico, deportivo social y económico financiero.

Luego de recibir el pedido de los clubes, el interventor prometió estudiar el caso y contestar en forma inmediata. También se elevó una nota al Consejo Federal del Fútbol Argentino, donde la Liga Mendocina pide una convocatoria a reunión para los presidentes de ligas del interior del país, a efectos de tratarse el aludido problema del pago de deudas previsionales que afecta al fútbol no-profesional.

Se informó en otro orden de cosas, que el próximo domingo se enfrentarán San Rafael y Mendoza por la primera final provincial del campeonato argentino. El partido se jugará en el sur, probablemente a las 18.

En lo que atañe al campeonato Provincial, extraoficialmente se supo que San Martín habría llegado a un acuerdo con Huracán de San Rafael, para adelantar para el próximo viernes el encuentro que deben sostener por la 7ª. fecha del torneo en el sur. También Argentino propondrá jugar el viernes próximo con Atlético Bowen, en General Alvear.

Tribunal de Penas

Torneo Provincial: La Consulta vs. At. San Martín. — Suspender por cinco partidos al jugador Oscar Martínez (La Consulta) por agredir al árbitro mediante un empujón.

Vóley: sigue hoy el torneo "Bodas de Plata"

Continuará esta tarde el campeonato oficial de vóleibol "Bodas de Plata" de cadetes y juveniles. Jugarán en cancha de Municipalidad de Maipú; 18, Maipú vs. Buenaventura, en cadetes masculino; 18.30, Maipú vs. Talleres, en juvenil femenino y masculino; cancha Universitarios: 18.30, Universitarios vs. Regatas "B" y 19.30, Universitarios vs. Hípico; cancha Regatas: 16, Regatas vs. Liceo Militar en cadetes y juveniles y en cancha O.S.N.: 19.30, O.S.N. vs. Andes Talleres en juveniles femenino y masculino.

En fútbol

Abogados mendocinos empataron en Córdoba

El viernes, a las 21, arribará a nuestra provincia una delegación de fútbol de la provincia de Córdoba, especialmente invitados por el club de Abogados de Mendoza, en retribución a las múltiples atenciones recibidas a los mendocinos en su reciente viaje a la "Docta".

El partido revancha se jugará el sábado, a partir de las 18, en las instalaciones de Independiente Rivadavia.

En Córdoba, el encuentro jugado en cancha de Belgrano resultó igualado en 2 tantos, a pesar de la cierta supremacía de los mendocinos a lo largo de los noventa minutos. El equipo de Abogados de Mendoza formó de la siguiente manera: Braceli; Bustos, Eduardo Luna, Nicolás Becerra y Campoy; Lúquez, Guzzo y Jorge Luna; Portabella, Amado Isuani y Morcos. También jugaron: Carrizo, Pimenides, Pérez, Ortubia y Llobel. Los goles fueron convertidos por Guzzo y Portabella.

Los visitantes serán alojados en el Motel Demo, y durante su estada en nuestra provincia serán objeto de una serie de agasajos, como también de visitas a lugares turísticos.

Huracán venció por 2 a 1 a San Martín

En un partido de ritmo intenso y de buenos atributos técnicos, Huracán de Parque Patricios, venció anoche a San Martín, por 2 goles a 1.

A los 8 minutos de juego San Martín logró abrir el marcador. Márquez recibió un preciso pase de Millicay y remató con violencia desde fuera del área penal, superando a Cejas. En adelante, logró ligero predominio sobre los visitantes. El primer tiempo tuvo sostenido ritmo y jugadas de buen fútbol. Los albirrojos le dieron mejor trato al balón que sus rivales y crearon permanente peligro para la valla de Cejas, merced a sus dos veloces punteros, Elvira y González. Huracán tuvo esporádicos contragolpes, en los que llevó real peligro, pero la defensa mendocina demostró solidez y eficiencia. El resultado de 1 a 0 con que terminó el periodo fue justo.

Al iniciarse la 2ª etapa, Huracán se mostró más incisivo que su rival, logrando llegar en repetidas ocasiones al arco bien defendido por Tamagnone. Por su parte San Martín en este período mermó su accionar lo que permitió el repunte del "Globito". Los goles de Huracán que le permitieron el triunfo fueron logrados por Sanabria a los 37m. y Candedo a los 44m.

Los equipos formaron así:

A. C. San Martín: R. Tamagnone; S. Barahona, J. C. Pereyra, J. Cattáneo y G. Dubrowszczyck; M. Astrada, A. Civitillo y L. Márquez; O. Elvira, A. Millicay y A. González.

D.T.: Raúl Moral.

Huracán: A. Cejas; N. Chabay, J. Paolino, A. Herrera y C. Verón; M. A. Brindisi, F. Russo y O. Ardiles; M. Candedo, R. Avallay y J. Sanabria.

D.T.: Delem.

Arbitro: Roberto Zanni.

Recaudación: $ 96.985.

Maratón en Dorrego

Organizada por el Club Unión Vecinal Dorrego se disputará el 7 de diciembre una maratón reservada para atletas veteranos y cadetes. La competencia a realizarse en Dorrego tendrá un recorrido de 8 kilómetros para los mayores y de dos kilómetros y medio para la categoría menor. En lo que hace a la edad de los participantes, la entidad patrocinadora ha hecho la siguiente discriminación: en mayores de 35 a 49 años y de 49 en adelante y en menores de 12 a 14 años.

Fútbol mercantil

Por el torneo mercantil de fútbol, organizado por el Centro Empleados de Comercio, el equipo de Mercado Central, que cumplió una buena actuación superó por la mínima diferencia a Casa Vallejo. El partido fue parejo en el primer tiempo, pero en el segundo, Mercado Central justificó el halago.

Los equipos

Mercado Central (1): R. Romo; S. Torres, H. Quinteros, A. Grimalta y J. Zalazar; R. Pelaytay, O. García y H. Lizquierdo y R. Orellana.

Casa Vallejo (0): O. Orlando; F. Becerra, H. Garufi, J. Rabino y H. Rosignoli; M. Beltramone, D. Núñez y O. Peluso; C. Agustín, C.

El tanto del triunfo fue anotado por A. Torrecilla.

En el segundo partido, jugado en cancha de Jorge Newbery, Nadal - Devesa superó a Garay Zúñiga por 6-0.

Nadal-Devesa (6): C. Palacios; C. Gamboa, A. S. Guevara, J. Manino y R. Ortiz; J. Vargas, J. Morales y J. Maya; O. G. Guevara, J. Llanos y S. Acosta.

Garay-Zúñiga (0): J. González; J. Gil, J. Chandia, M. Vázquez, O. Ginestar; J. López, C. Leiria, R. Diequez; Arriola y Terrero. Los goles del ganador: J. Morales (3), A. S. Guevara, J. Maya y J. Llanos.

Farmacias de turno en la región de Cuyo

PROVINCIA DE MENDOZA

Capital. — Hasta las 24: "La Franco Andina", San Martín 1202, Tel. 257755 y 257799 y "Granaderos", Suipacha 499, Tel. 255580. Toda la noche: "Mitre", Colón 361, Tel. 245763; "Reconquista", Pueyrredón 400, Tel. 244362 y "Jujuy", Jujuy y Ramírez, Tel. 257083.

Policlínico Fleming: Teléfonos 241810 y 245792.
Hospital Central: Teléfonos 240063 y 245287.
Hospital Emilio Civit: Teléfonos 250000 y 216320.
Hospital Ferroviario: Teléfono 252600.
Hospital El Carmen: Teléfonos 220279 y 220803.
Servicio Sacerdotal Nocturno: De 21.30 a 6.30. T. 255654.
Comando Radioeléctrico de la Policía: Teléfono 244444.
División Bomberos: Teléfono 244888.

Godoy Cruz. — Hasta las 24: "Americana", San Martín 19, Tel. 221316; "París", Pellegrini 1247, Tel. 290556; "Virtudes", Paso de los Andes 356, Tel. 221483. Día y noche: "Chester", San Martín 2066, Tel. 291230; "Del Oeste", Derqui 194, Tel. 221601; "La Purísima", J. B. González 775, Tel. 225008.

Las Heras. — Hasta las 24: "Pati", Burgos 155, Tel. 251343; "Paz", San Martín 602, Tel. 251616. Día y noche: "El Plumerillo", Independencia y Chacabuco.

Guaymallén. — Hasta las 24: "Litvin", Adolfo Calle 1052 (Dorrego), Tel. 241004; "Muria", Remedios Escalada 1377 (Dorrego); "Pedro Molina", Pedro Molina 311 (Pedro Molina), Tel. 256021 y "Santa Teresita", Godoy Cruz 2451 (San José), Tel. 261453. Día y noche: "Belgrano", Godoy Cruz 1204 (San José), Tel. 258821; "Fadelli", Libertad 775 (Villa Nueva), Tel. 261601; "Alhambra", Carril Nacional 6720 (Rodeo de la Cruz).

San Martín. — Hasta las 24: "Mayo", 25 de Mayo y G. Cruz, Tel. 21201. Día y noche: "Libertad", Balcarce 333, Tel. 21510.

Luján. — Toda la noche: "Rodríguez", San Martín 400, Tel. 980741 y 980708.

Maipú. — Toda la noche: "Rauek", San Martín 402, Tel. 972424.

General Gutiérrez. — Hasta las 24: "Berra", Ozamis 471, Tel. 972605. Día y noche: "Seguí", Maza 213, Tel. 972305.

Junín. — Toda la noche: "Mitre", Mitre 567, Tel. 18.

Rivadavia. — Toda la noche: "Del Carmen", San Isidro 699, Tel. 42054.

Tunuyán. — Toda la noche: "Nueva", San Martín 1037, Tel. 2463.

La Paz. — Toda la noche: "Cuesta", Sarmiento y San Martín, Tel. 21.

Tupungato. — Toda la noche: "Tupungato", Belgrano 384, Tel. 123.

Villa Atuel. — Toda la noche: "Tonn".

Santa Rosa. — Día y noche: "Santa Rosa", Ruta 7 s/n., Tel. 27.

Las Catitas. — Día y noche: "San Andrés", Ruta 7 s/n. y "Las Catitas", Avda. Eulalia Calderón s/n.

La Dormida. — Día y noche: "La Ruta", Ruta 7 s/n. y "Del Pueblo", Avda. Remo Falciani s/n., Tel. 22.

La Consulta. — Toda la noche: "La Consulta", San Martín 568, Tel. 1.

San Rafael. — Toda la noche: "Italiana", Pellegrini 93, Tel. 24115 y "Abbona", Avenida Mitre 202, Tel. 21238.

General Alvear. — Toda la noche: "Ameghino", Intendente Morales 98, Tel. 2179.

Malargüe. — Toda la noche: "Malargüe", San Martín 354, Tel. 88.

PROVINCIA DE SAN JUAN

Capital. — Hasta las 24: "Del Carmen", Santiago del Estero y Belgrano, Tel. 23581; "Crisol", Laprida 102, Tel. 27124; "Linares", San Martín 5377, Tel. 23081; "San Roque", República del Líbano 1002 y "De Lourdes", Avenida San Martín 799, Tel. 27303.

Pocito. — Toda la noche: "De Luján", Ingeniero Zalazar s/n., Tel. 69.

Caucete. — Toda la noche: "López", Sarmiento 898, Tel. 61070.

25 de Mayo. — Toda la noche: "Balmaceda".

Jáchal. — Toda la noche: "El Cóndor".

Albardón. — Toda la noche: "Nelson".

PROVINCIA DE SAN LUIS

Capital. — Toda la noche: "Pasteur", Junín 974, Tel. 2990; "Ponce", Belgrano y Caseros y "Del Carmen", Junín 275.

Ciudad de Mercedes. — Toda la noche: "Lavalle", Pedernera 500, Tel. 2388; "Barrio Pringles", H. Yrigoyen y Suipacha, Tel. 1471 y "Rola", Avenida Mitre 1700, Tel. 1373.

Guía deportiva

Básquetbol

Mañana continuará la ronda final del torneo de básquetbol de veteranos "Pedro Jalif", organizado por el club Juventud Unida de Las Heras. Jugarán a las 21, Regatas vs. San José y a las 22.15, Gral. San Martín vs. YPF.

—En las instalaciones del club Mendoza de Regatas, seguirá mañana el campeonato "Aniversario" de básquetbol femenino de primera "B". A las 20.30 jugaron Atenas vs. Universitarios, y a las 22, Olimpia vs. Dorrego.

Bochas

La Asociación Mendocina de Bochas dio a conocer las posiciones finales del campeonato tercetos de bochas en sus distintas divisiones. Primera, campeón, Independiente Rivadavia; subcampeón, Gral. San Martín. Reserva "A", 1º) Independiente, 2º) Villa Marini. Primera "P" campeón, San José, el segundo lugar a dirimir entre Dorrego y Argentino. Reserva "B", 1º) Argentino, el segundo a derimir entre Godoy Cruz y San José. Segunda "A", el primer lugar a dirigir entre Agua y Energía y San Martín. Estos partidos se disputarán hoy a partir de las 20.45.

Ciclismo

Organizado por el Club Fray Luis Beltrán, de barrio Espejo de Las Heras, se disputará el domingo la competencia ciclística "Doble Agua Pajaritos", para corredores libres de toda la provincia. La partida está prevista para las 8.

Pelota a paleta

Informó el club Atlético Argentino, que el 9 del corriente dará comienzo en sus instalaciones el torneo de pelota a paleta denominado "Luis Morelli", reservado para las categorías, cuarta, tercera y segunda. La inscripción quedará cerrada mañana indefectiblemente.

Yudo

Con motivo de cumplirse un nuevo aniversario del descubrimiento del petróleo, la subcomisión de yudo del club YPF realizará el sábado a partir de las 17 un torneo para todas las categorías (varones y mujeres), denominado "Día del Petróleo". Participarán instituciones federadas del Gran Mendoza y de la ciudad de San Martín.

Cuadrangular de comunas se inicia hoy

Hoy, a las 18, en las instalaciones del Club Gimnasia y Esgrima, se llevará a cabo el acto inaugural de los juegos intercomunales que organizó la Municipalidad de la Capital, como parte de los festejos del 107 aniversario de su creación. En los eventos participarán deportistas de las municipalidades de Godoy Cruz, Guaymallén, Las Heras y de la Capital. Las competencias deportivas incluyen las siguientes disciplinas: fútbol, vóleibol, bochas, básquetbol infantil y fútbol infantil.

Luego de la ceremonia inaugural, en que desfilarán las delegaciones participantes, jugarán los representativos de fútbol de Capital y Guaymallén. El viernes lo harán Las Heras y Godoy Cruz, y el miércoles se jugarán las finales.

El certamen de vóleibol se jugará en el Gimnasio Municipal Nº 2 "Juan XXIII" a partir del día 9. Bochas tendrán escenario a las canchas de Agua y Energía. El básquetbol infantil se jugará en el Gimnasio Nº 2 y el fútbol infantil en la cancha del Club Municipal, Videla Correa 628.